



PRESIDENCIA
DEL GOBIERNO

SECRETARÍA GENERAL DE LA
PRESIDENCIA DEL GOBIERNO

**NOTA DE LA REUNIÓN DEL COMITÉ TÉCNICO
PARA LA DESESCALADA
12 DE JUNIO DE 2020**



NOTA DE LA REUNIÓN DEL COMITÉ TÉCNICO PARA LA DESESCALADA DEL 12 DE JUNIO DE 2020

ASISTENTES:

- Don Pedro Sánchez Pérez-Castejón, presidente del Gobierno.
- Doña Carmen Calvo Poyato, vicepresidenta primera del Gobierno y ministra de la Presidencia, Relaciones con las Cortes y Memoria Democrática.
- Don Pablo Iglesias Turrión, vicepresidente segundo del Gobierno y ministro de Derechos Sociales y Agenda 2030.
- Doña Nadia María Calviño Santamaría, vicepresidenta tercera del Gobierno y ministra de Asuntos Económicos y Transformación Digital.
- Doña Teresa Ribera Rodríguez, vicepresidenta cuarta del Gobierno y ministra para la Transición Ecológica
- Doña María Margarita Robles Fernández, ministra de Defensa.
- Doña María Jesús Montero Cuadrado, ministra de Hacienda y portavoz del Gobierno.
- Don Fernando Grande-Marlaska Gómez, ministro del Interior.
- Don José Luis Ábalos Meco, ministro de Transportes, Movilidad y Agenda Urbana.
- Doña Yolanda Díaz Pérez, ministra de Trabajo y Economía Social.
- Don Salvador Illa Roca, ministro de Sanidad.
- Don Iván Redondo Bacaicoa, Director del Gabinete de la Presidencia del Gobierno de España.
- Don Miguel Ángel Oliver Fernández, Secretario de Estado de Comunicación.
- Don Félix Bolaños García, Secretario General de la Presidencia del Gobierno.
- Don José Julio Rodríguez Fernández, jefe de gabinete del vicepresidente segundo del Gobierno y ministro de Derechos Sociales y Agenda 2030.
- Don Fernando Simón Soria, director del Centro de Coordinación de Alertas y Emergencias Sanitarias del Ministerio de Sanidad.



El día 12 de junio de 2020, a las 9:30 horas, con la asistencia de las personas indicadas anteriormente, se reúne el grupo de asesoramiento al Presidente del Gobierno denominado públicamente 'Comité Técnico para la Desescalada' en el Complejo de La Moncloa, para la puesta en común y el examen de la documentación relativa a la evolución de la situación de la crisis sanitaria ocasionada por el coronavirus COVID-19.

Tanto los asistentes como los oyentes han sido designados por indicación del Presidente del Gobierno.

DOCUMENTACIÓN APORTADA.

1. Datos del Centro de Coordinación de Alertas y Emergencias Sanitarias sobre la evolución de la enfermedad por el coronavirus (COVID-19) en España, y con detalle a nivel de Comunidades Autónomas (ANEXO I).
2. Datos del Centro de Coordinación de Alertas y Emergencias Sanitarias sobre la evolución de la enfermedad por el coronavirus (COVID-19) a nivel internacional, con detalle por zonas y países (ANEXO II).
3. Datos del análisis de la movilidad en España, elaborado por el Ministerio de Transportes, Movilidad y Agenda Urbana (ANEXO III).
4. Informe de las actividades realizadas por las unidades desplegadas y de las prioridades y directrices dentro de la 'Operación BALMIS', elaborado por el Ministerio de Defensa (ANEXO IV).
5. Informe del Centro Permanente de Información y Coordinación de la Secretaría de Estado de Seguridad de las actuaciones realizadas por el Ministerio del Interior en el marco del estado de alarma (ANEXO V).

A continuación del análisis y valoración de la documentación aportada al grupo de asesoramiento denominado 'Comité Técnico para la Desescalada', se abre un turno de intervenciones de las personas asistentes a la reunión.

Finalizado el análisis de la evolución de la crisis sanitaria ocasionada por el coronavirus COVID-19 y las intervenciones realizadas por los asistentes, concluye la reunión del grupo de asesoramiento al Presidente del Gobierno denominado públicamente 'Comité Técnico para la Desescalada' a las 10:30 horas.



PRESIDENCIA
DEL GOBIERNO

SECRETARÍA GENERAL DE LA
PRESIDENCIA DEL GOBIERNO

ANEXO I - DATOS DEL CENTRO DE COORDINACIÓN DE ALERTAS Y EMERGENCIAS SANITARIAS SITUACIÓN EN ESPAÑA

Actualización nº 134. Enfermedad por el coronavirus (COVID-19). 12.06.2020 (datos consolidados a las 14:00 horas del 12.06.2020)

SITUACIÓN EN ESPAÑA

El presente informe se ha realizado, hasta el 10 de mayo de 2020, con los datos notificados diariamente de forma agregada por las comunidades autónomas. El pasado 11 de mayo de 2020 entró en vigor la nueva estrategia de diagnóstico, vigilancia y control en la fase de transición de la pandemia de COVID-19, por la que las comunidades autónomas deben notificar los casos confirmados de forma individualizada y diariamente al nivel estatal. Por lo tanto, a partir del 11 de mayo de 2020 se utiliza dicha información para la elaboración de este informe diario. Una vez combinados los datos de ambos métodos de vigilancia, en España hasta el momento se han notificado un total de 243.209 casos confirmados de COVID-19 y 27.136 fallecidos (Tabla 1, Tabla 2, Figura 1 y Figura 2). Las discrepancias que puedan aparecer respecto a los datos de casos totales notificados previamente son resultado de la validación de los mismos por las comunidades autónomas y a la transición a la nueva estrategia de vigilancia. Esta discrepancia podría persistir aún varios días.

Tabla 1. Casos de COVID-19 confirmados totales, diagnosticados el día previo y diagnosticados o con fecha de inicio de síntomas en los últimos 14 y 7 días a 11.06.2020[#].

CCAA	Casos Totales*	Casos diagnosticados el día previo	Casos diagnosticados en los últimos 14 días		Casos diagnosticados en los últimos 7 días		Casos diagnosticados con fecha de inicio de síntomas en los últimos 14d.		Casos diagnosticados con fecha de inicio de síntomas en los últimos 7d.	
			Nº	IA**	Nº	IA**	Nº	IA**	Nº	IA**
Andalucía	12.814	5	137	1,63	42	0,50	27	0,32	3	0,04
Aragón	5.833	8	148	11,22	67	5,08	42	3,18	12	0,91
Asturias	2.435	4	34	3,32	10	0,98	6	0,59	2	0,20
Baleares	2.146	5	43	3,74	17	1,48	13	1,13	4	0,35
Canarias	2.374	2	39	1,81	11	0,51	2	0,09	1	0,05
Cantabria	2.327	0	20	3,44	7	1,20	13	2,24	5	0,86
Castilla La Mancha	17.740	1	415	20,41	155	7,62	61	3,00	19	0,93
Castilla y León	19.296	2	470	19,59	178	7,42	44	1,83	14	0,58
Cataluña	59.593	33	1.461	19,04	630	8,21	296	3,86	70	0,91
Ceuta	163	0	18	21,23	0	0,00	7	8,26	0	0,00
C. Valenciana	11.389	9	192	3,84	94	1,88	32	0,64	6	0,12
Extremadura	2.984	1	19	1,78	8	0,75	9	0,84	0	0,00
Galicia	9.157	2	26	0,96	13	0,48	7	0,26	3	0,11
Madrid	70.231	74	1.511	22,68	644	9,66	269	4,04	79	1,19
Melilla	122	0	1	1,16	0	0,00	0	0,00	0	0,00
Murcia	1.628	0	28	1,87	11	0,74	5	0,33	2	0,13
Navarra	5.308	4	71	10,85	33	5,04	14	2,14	5	0,76
País Vasco	13.603	2	98	4,44	66	2,99	41	1,86	19	0,86
La Rioja	4.066	3	18	5,68	9	2,84	8	2,53	3	0,95
ESPAÑA	243.209	155	4.749	10,10	1.995	4,24	896	1,91	247	0,53

*Casos totales confirmados por PCR hasta el 10 de mayo, y por PCR e IgM (sólo si sintomatología compatible) según la nueva estrategia de vigilancia desde el 11 de mayo.

** IA: Incidencia acumulada (casos diagnosticados/100.000 habitantes)

[#]Se está realizando una validación individualizada de los casos por lo que puede haber discrepancias respecto a la notificación de días previos.

Tabla 2. Casos de COVID-19 que han precisado hospitalización, ingreso en UCI y fallecidos (total y con fecha de hospitalización/ingreso en UCI/fallecimiento en los últimos 7 días) por Comunidades Autónomas en España a 11.06.2020 (datos consolidados a las 14:00 horas del 12.06.2020).

CCAA	Casos que han precisado hospitalización		Casos que han ingresado en UCI		Fallecidos	
	Total*	Con fecha de ingreso en los últimos 7 días	Total*	Con fecha de ingreso en UCI en los últimos 7 días	Total**	Con fecha de defunción en los últimos 7 días
Andalucía	6.307	5	789	1	1.404	0
Aragón	2.677	11	273	1	826	1
Asturias	1.115	3	127	0	314	7
Baleares	1.168	0	169	0	209	0
Canarias	950	3	184	0	151	0
Cantabria	1.052	2	80	1	202	0
Castilla La Mancha	9.378	12	660	2	2.945	2
Castilla y León	8.719	17	622	1	1.928	5
Cataluña	29.264	25	2.979	1	5.587	0
Ceuta	14	0	4	0	4	0
C. Valenciana	5.805	11	741	1	1.332	0
Extremadura	1.772	0	138	0	508	1
Galicia	2.933	1	336	0	609	0
Madrid	42.208	42	3.595	2	8.691	5
Melilla	44	0	3	0	2	0
Murcia	679	0	112	0	148	1
Navarra	2.040	1	136	0	490	0
País Vasco	6.971	5	578	0	1.424	3
La Rioja	1.488	3	91	0	362	0
ESPAÑA	124.584	141	11.617	10	27.136	25

Los casos confirmados no provienen de la suma de pacientes hospitalizados, curados y fallecidos, ya que no son excluyentes. Pacientes fallecidos y curados pueden haber precisado hospitalización y por tanto computar en ambos grupos. Los pacientes que han precisado UCI también computan en los pacientes que han requerido hospitalización.

*Se está realizando una validación individualizada de los casos por lo que puede haber discrepancias respecto a la notificación agregada de días previos.

** Se está realizando una validación de los casos fallecidos que permitirá corregir la serie histórica que se actualizará semanalmente.

Figura 1. Casos diarios confirmados y sospechosos de COVID-19 en España a 11.06.2020 (datos consolidados a las 14:00 horas del 12.06.2020).



Figura 2. Casos diarios confirmados de COVID-19 por fecha de inicio de síntomas y de diagnóstico desde el 11.05.2020 por Comunidades Autónomas, a 11.06.2020 (datos consolidados a las 14:00 horas del 12.06.2020).



Se muestran los casos nuevos según fecha de inicio de síntomas y de diagnóstico a partir del 11 de mayo con la entrada en vigor del nuevo protocolo de vigilancia (Estrategia de Diagnóstico, Vigilancia y Control en la Fase de Transición de la Pandemia de COVID-19 Indicadores de seguimiento:

https://www.mscbs.gob.es/profesionales/saludPublica/ccayes/alertasActual/nCov-China/documentos/COVID19_Estrategia_vigilancia_y_control_e_indicadores.pdf).

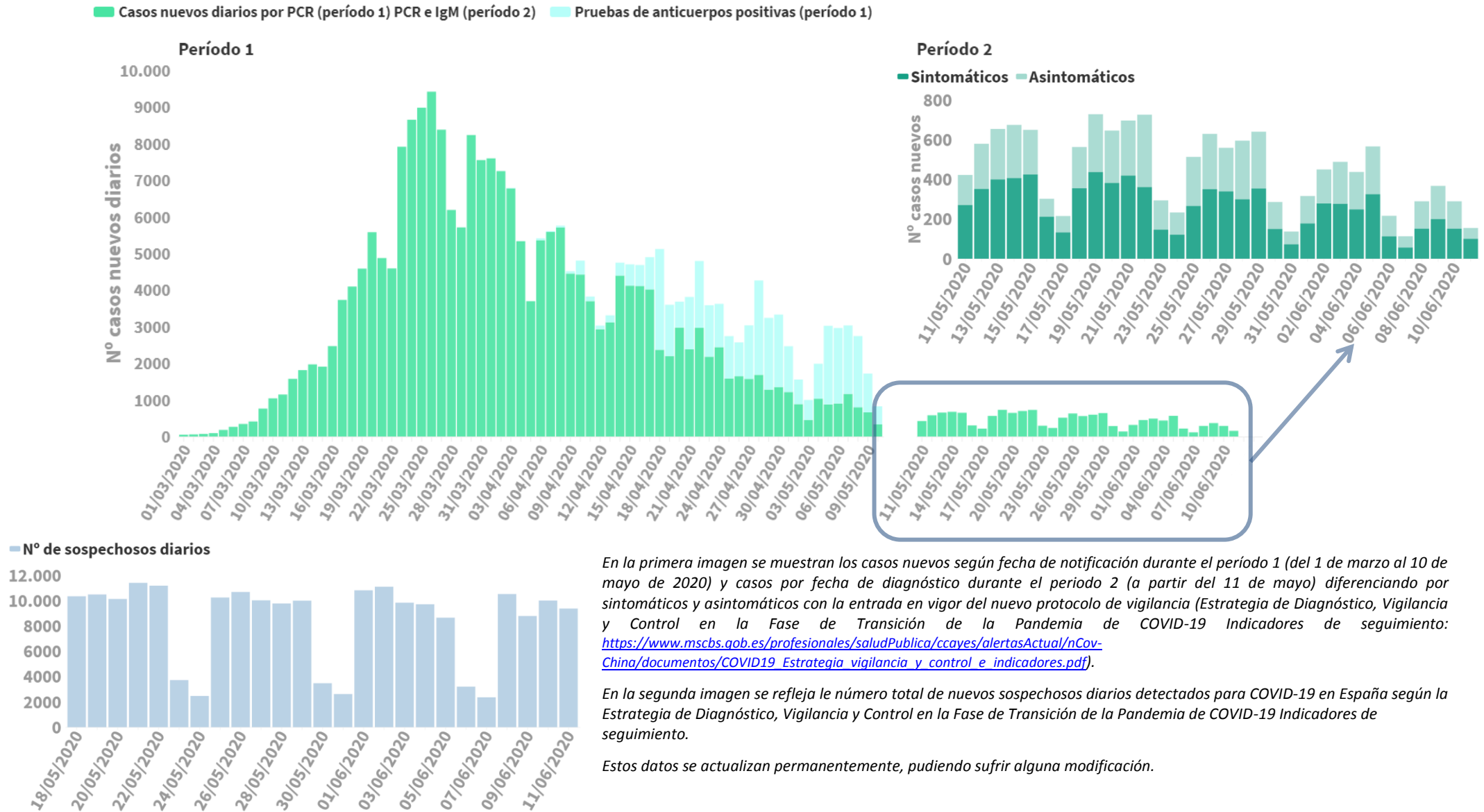
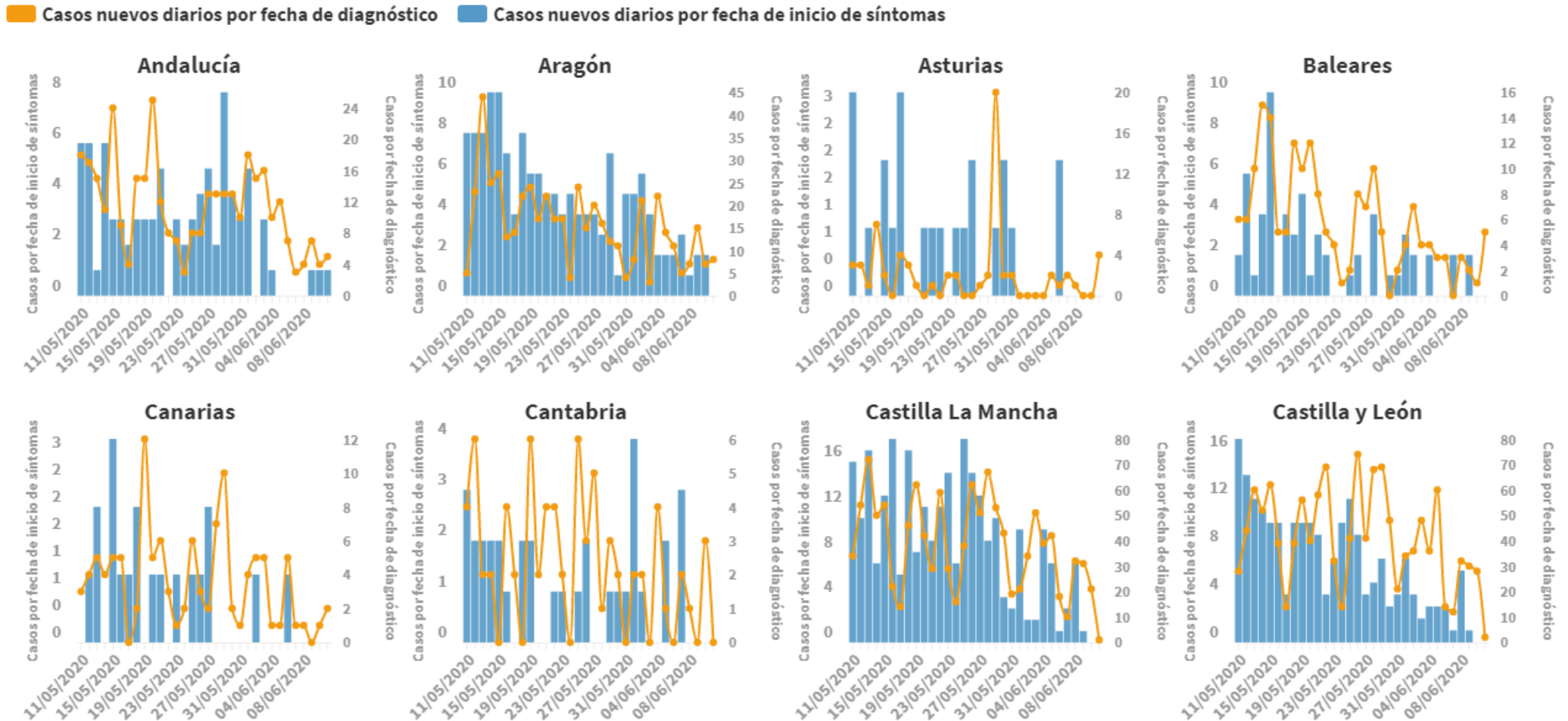
Casos nuevos diarios por fecha de diagnóstico ■ Casos nuevos diarios por fecha de inicio de síntomas

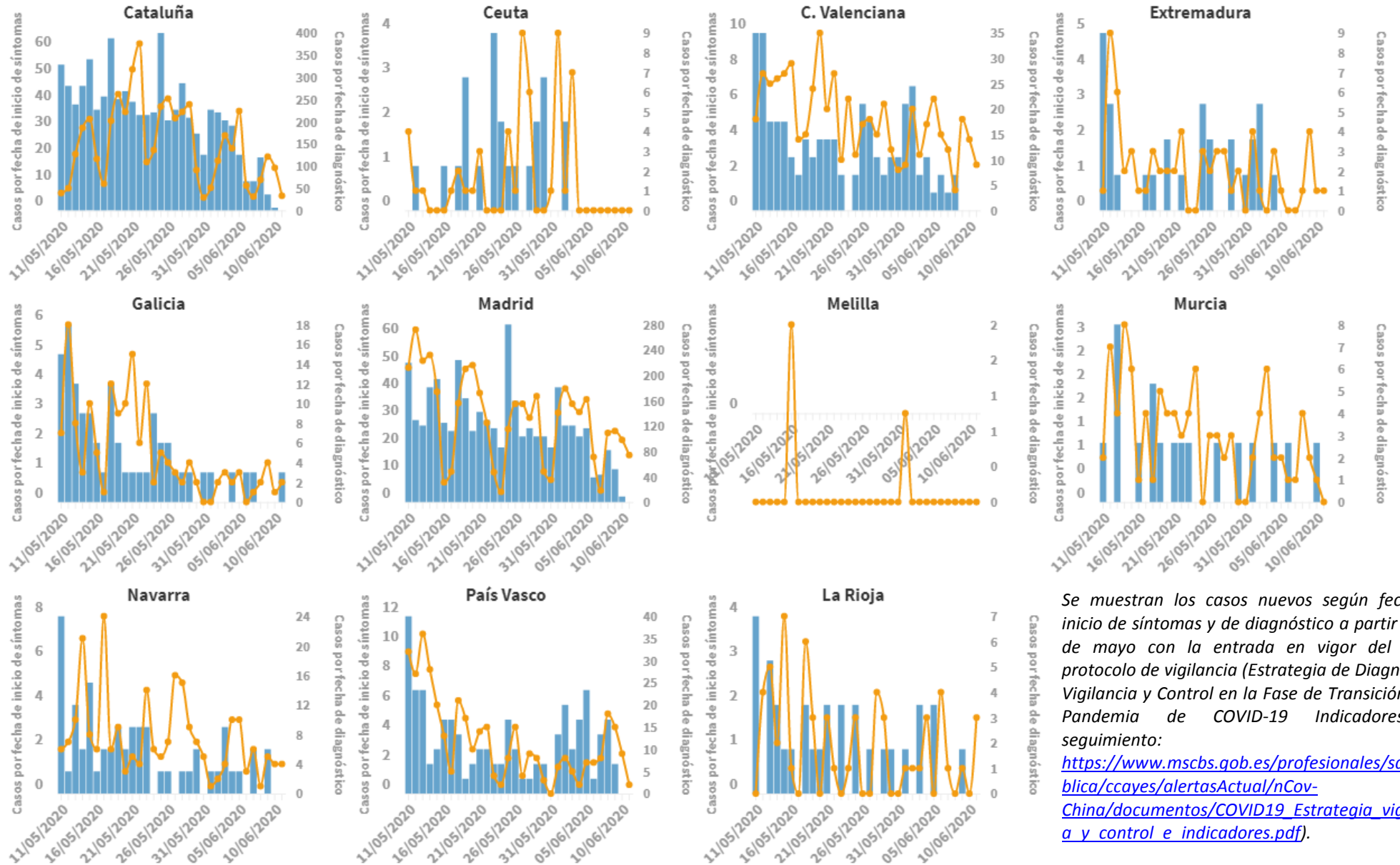

Se muestran los casos nuevos según fecha de inicio de síntomas y de diagnóstico a partir del 11 de mayo con la entrada en vigor del nuevo protocolo de vigilancia (Estrategia de Diagnóstico, Vigilancia y Control en la Fase de Transición de la Pandemia de COVID-19 Indicadores de seguimiento:

https://www.msbs.gob.es/profesionales/saludPublica/ccayes/alertasActual/nCov-China/documentos/COVID19_Estrategia_vigilancia_y_control_e_indicadores.pdf

Tabla 3. Indicadores epidemiológicos para la evaluación y seguimiento de la epidemia a 11.06.2020 (datos consolidados a las 14:00 horas del 12.06.2020).

Indicadores generales			
Casos sospechosos del 05 al 11 de junio de 2020	Atención Primaria	Nº de casos	30.946
		Casos/100.000 habitantes	65,81
	Atención Hospitalaria	Nº de casos	21.876
		Casos/100.000 habitantes	46,52
Indicadores de seguimiento para la evaluación de la búsqueda, cuarentena y seguimiento de contactos de los casos confirmados			
Contactos del 01 al 07 de junio de 2020	% de contactos estrechos que desarrollan síntomas	7%	
	Nº de contactos estrechos que se confirman como casos	105	
Indicadores sobre la capacidad de los servicios de salud pública para dar respuesta a las necesidades de vigilancia			
Vigilancia epidemiológica del 01 al 07 de junio de 2020	Nº total de personal	1.544	
	- Nº personal inicial	847	
	- Nº personal de refuerzo incorporado	697	
Indicadores de seguimiento para la evaluación del aislamiento precoz y la detección temprana de casos con sospecha COVID-19*			
PCR realizadas del 01 al 07 de junio de 2020	% de casos sospechosos a los que se les realizó PCR en AP	90%	
	% de casos sospechosos a los que se les realizó PCR en AE	93%	
Tiempo entre fecha de inicio de síntomas y fecha de consulta (Mediana en días)	Últimos 7 días	2 (1-5) días	
	Últimos 14 días	2 (1-5) días	
Tiempo entre fecha de inicio de síntomas y fecha de diagnóstico (Mediana y rango intercuartílico en días)	Últimos 7 días	3 (1-7) días	
	Últimos 14 días	3 (1-6) días	
Tiempo entre fecha de consulta y fecha de diagnóstico (Mediana y rango intercuartílico en días)	Últimos 7 días	1 (0-2) días	
	Últimos 14 días	1 (0-2) días	
Tiempo entre fecha de inicio de síntomas y fecha de aislamiento (Mediana y rango intercuartílico en días)	Últimos 7 días	3 (0-5) días	
	Últimos 14 días	2 (0-5) días	
Tiempo entre fecha de consulta y fecha de aislamiento (Mediana y rango intercuartílico en días)	Últimos 7 días	0 (0-1) días	
	Últimos 14 días	0 (0-1) días	

*Para el cálculo de estos indicadores se incluyen los casos con inicio de síntomas en los últimos 7/14 días

PERSONAL SANITARIO

Hasta el 11.06.2020 se han notificado 51.849 casos confirmados en personal sanitario. A continuación se reflejan los datos recogidos según la nueva estrategia de vigilancia desde el 11.05.2020

Tabla 4. Casos confirmados en personal sanitario desde el 11.05.2020 por Comunidades Autónomas, a 11.06.2020 (datos consolidados a las 14:00 horas del 12.06.2020).

	<i>Total notificados</i>	Diagnosticados en los últimos 14 días	Diagnosticados en los últimos 7 días	Con fecha de inicio de síntomas en los últimos 14d.	Con fecha de inicio de síntomas en los últimos 7d.
Andalucía	30	7	3	1	0
Aragón	72	14	10	4	2
Asturias	21	8	4	1	0
Baleares	21	5	1	2	0
Canarias	16	2	0	0	0
Cantabria	8	3	0	1	0
Castilla La Mancha	269	72	30	5	2
Castilla y León	99	33	8	5	1
Cataluña	411	81	35	22	5
Ceuta	6	2	0	1	0
C. Valenciana	39	11	5	1	1
Extremadura	1	0	0	0	0
Galicia	31	1	1	1	0
Madrid	288	67	22	12	2
Melilla	1	1	0	0	0
Murcia	7	0	0	0	0
Navarra	36	10	4	3	2
País Vasco	69	18	13	8	4
La Rioja	4	1	0	0	0
ESPAÑA	1429	336	136	67	19

Tabla 5. Ámbito de exposición en personal sanitario en función del centro de trabajo desde el 11.05.2020 a 11.06.2020 (datos consolidados a las 14:00 horas del 12.06.2020).

Ambito de exposición	Centro de trabajo			Total
	Centro Sanitario	Centro sociosanitario	Otro centro	
Centro Sanitario	309	12	4	325
Centro Sociosanitario	31	312	2	345
Domicilio	34	24	15	73
Laboral	125	102	52	279
Otros	7	8	19	34
Desconocido	245	81	47	373
ESPAÑA	751	539	139	1429



PRESIDENCIA
DEL GOBIERNO

SECRETARÍA GENERAL DE LA
PRESIDENCIA DEL GOBIERNO

ANEXO II - DATOS DEL CENTRO DE COORDINACIÓN DE ALERTAS Y EMERGENCIAS SANITARIAS - SITUACIÓN INTERNACIONAL

SITUACIÓN INTERNACIONAL (datos consultados hasta las 12:30 horas del 12.06.2020)

Situación en Europa: Hasta el día de hoy se han notificado al menos 2.316.910 casos confirmados (Tabla 6). Los países con más casos notificados son Rusia (511.423), Reino Unido (291.409), España (243.209), Italia (236.142) y Alemania (185.674). El país con mayor número de fallecidos es Reino Unido (41.279) seguido de Italia (34.167) y Francia (29.346). (Tabla 7 y Figura 3).

Tabla 6. Casos confirmados de COVID-19 en Europa¹

	Casos		Casos		Casos
Rusia	511.423	Austria	16.963	Islandia	1.807
Reino Unido	291.409	Armenia	14.669	Lituania	1.752
España	243.209	Serbia	12.102	Eslovaquia	1.541
Italia	236.142	Dinamarca	12.035	Eslovenia	1.488
Alemania	185.674	República de Moldavia	10.727	Albania	1.385
Turquía	174.023	Chequia	9.886	Letonia	1.094
Francia	155.561	Azerbaiyán	8.882	Chipre	975
Bélgica	59.711	Noruega	8.594	Andorra	852
Bielorrusia	51.816	Finlandia	7.064	Georgia	831
Suecia	48.288	Luxemburgo	4.052	San Marino	691
Países Bajos	48.251	Hungría	4.039	Malta	640
Portugal	35.910	Macedonia del Norte	3.542	Montenegro	324
Suiza	31.044	Grecia	3.088	Islas Feroe	187
Ucrania	29.753	Bulgaria	3.086	Gibraltar	176
Polonia	28.577	Bosnia y Herzegovina	2.831	Mónaco	99
Irlanda	25.238	Croacia	2.249	Liechtenstein	83
Rumanía	21.182	Estonia	1.965		

¹ Datos consultados (orden alfabético): **Alemania** (Robert Koch Institut), **Austria** (Ministerio de sanidad), **Bélgica** (Service Public Fédéral Santé Publique, Sécurité de la Chaîne Alimentaire et Environnement), **Bielorrusia** (Ministerio de Sanidad), **Francia** (Santé Publique France), **Irlanda** (Ministerio de Sanidad), **Italia** (Ministerio de Sanidad), **Países Bajos** (National Institute for Public Health and the Environment), **Polonia** (Ministerio de Sanidad), **Portugal** (Dirección General de Salud), **Reino Unido** (Public Health England), **Rumanía** (Instituto Nacional de Salud Pública), **Rusia** (Ministerio de Sanidad), **Suecia** (Public Health Agency of Sweden), **Suiza** (Office Fédéral de la Santé Publique), **Turquía** (Ministerio de Sanidad), **Ucrania** (Cabinet of Ministers of Ukraine). **Resto de países y territorios:** Página web de la Oficina Regional para Europa de la Organización Mundial de la Salud (OMS) y Centro Europeo de Prevención y Control de Enfermedades (ECDC)

Tabla 7. Detalles de los quince países con más casos confirmados de Europa^{2,3,4}

	Casos confirmados	Nuevos diarios	Incremento diario	Incidencia Acumulada 100.000 hab. 14 días	Fallecidos	Nuevos diarios	Letalidad
Rusia	511.423	8.987	1,79%	85,7	6.715	183	1,3%
Reino Unido	291.409	1.266	0,44%	33,4	41.279	151	14,2%
España	243.209	155		10,1	27.136		11,2%
Italia	236.142	379	0,16%	7,3	34.167	53	14,5%
Alemania	185.674	258	0,14%	6,3	8.763	8	4,7%
Turquía	174.023	987	0,57%	15,9	4.763	17	2,7%
Francia	155.561	425	0,27%	9,7	29.346	27	18,9%
Bélgica	59.711	142	0,24%	16,3	9.636	7	16,1%
Bielorrusia	51.816	750	1,47%	126,1	293	5	0,6%
Suecia	48.288	1.474	3,15%	122,8	4.814	19	10,0%
Países bajos	48.251	164	0,34%	13,3	6.044	2	12,5%
Portugal	35.910	310	0,87%	42,0	1.504	7	4,2%
Suiza	31.044	33	0,11%	2,9	1.675	0	5,4%
Ucrania	29.753	683	2,35%	16,5	870	16	2,9%
Polonia	28.577	820	2,95%	14,8	1.222	16	4,3%
<i>Irlanda</i>	25.238	7	0,03%	8,1	1.703	8	6,7%
<i>Austria</i>	16.963	27	0,16%	4,5	675	1	4,0%

² Las cifras de fallecidos por COVID-19 notificadas por cada país varían en su definición por lo que dichas cifras, y la letalidad resultante en cada país, no son directamente comparables entre sí.

³ Irlanda y Austria ya no se encuentra entre los quince países con más casos confirmados de Europa. Se sigue incluyendo en la tabla por su histórico

⁴ Ver primera parte del informe para el resto de información sobre España

Figura 3. Casos nuevos confirmados de COVID-19 por fecha de notificación en Rusia, Reino Unido, Italia, Alemania, Turquía y Francia.⁵

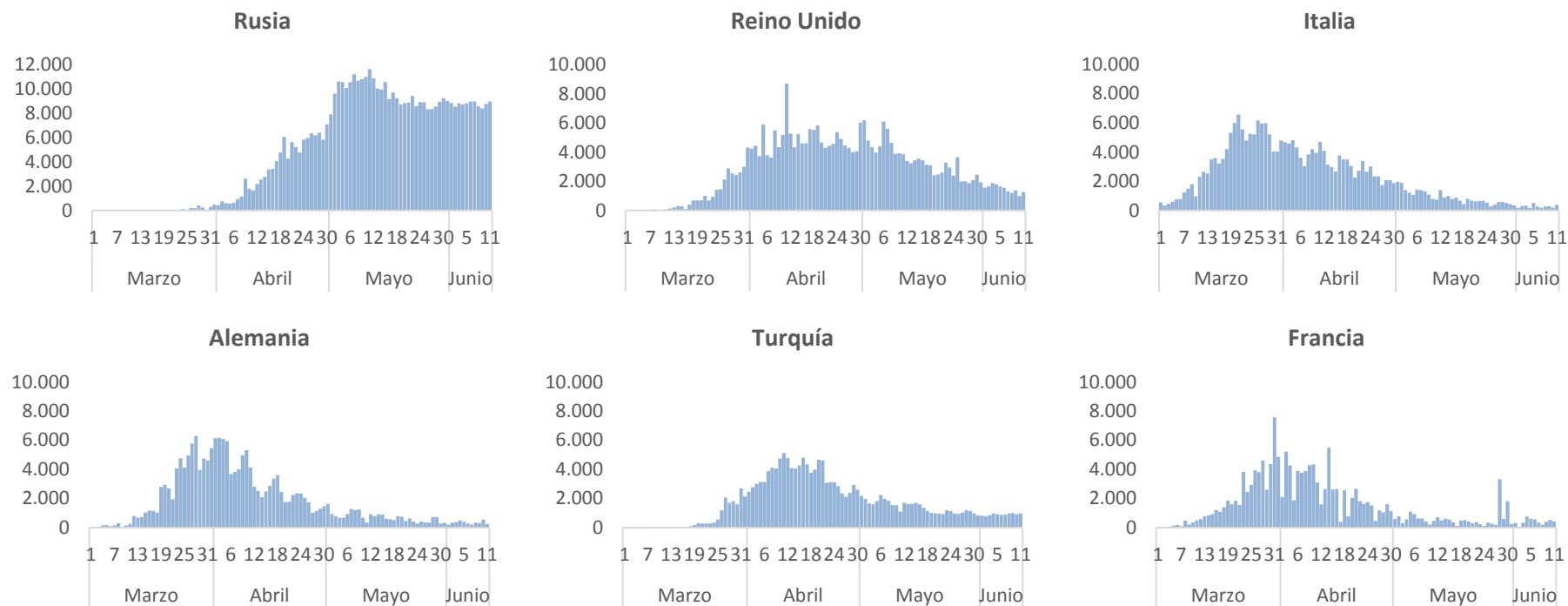

⁵ Elaboración propia usando los datos disponibles en las páginas web de las autoridades sanitarias de los propios países.

Situación a nivel global y otros países fuera de Europa: Según OMS, a nivel global hasta el día de hoy se han notificado al menos 7.390.702 casos y 417.731 fallecidos. Los países de fuera de Europa que han registrado más casos son Estados Unidos (1.994.283), Brasil (802.828), India (297.535), Perú (214.788), Irán (177.938) y Chile (154.092) (Tabla 8, Tabla 9 y Figura 4). Los países con más fallecidos fuera de Europa son Estados Unidos (112.967) y Brasil (40.919).

Tabla 8. Casos confirmados de COVID-19 fuera de Europa. Se incluyen los quince países con más casos confirmados en cada continente.⁶

América	Casos	África	Casos	Asia-Oceanía	Casos
Estados Unidos	1.994.283	Sudáfrica	58.568	India	297.535
Brasil	802.828	Egipto	39.726	Irán	177.938
Perú	214.788	Nigeria	14.554	Pakistán	125.933
Chile	154.092	Argelia	10.589	Arabia Saudí	112.288
México	133.974	Ghana	10.358	China	84.659
Canadá	97.530	Camerún	8.681	Bangladesh	81.523
Colombia	45.212	Marruecos	8.537	Qatar	75.071
Ecuador	44.440	Sudan	6.730	Emiratos Árabes Unidos	40.986
Argentina	27.360	Senegal	4.759	Singapur	39.387
República Dominicana	21.437	R. D. del Congo	4.514	Indonesia	35.295
Panamá	18.586	Costa de Marfil	4.404	Kuwait	34.432
Bolivia	16.165	Djibouti	4.398	Filipinas	24.175
Guatemala	8.561	Guinea	4.372	Afganistán	22.890
Honduras	7.669	Gabón	3.463	Omán	19.954
Puerto Rico	5.352	Kenia	3.215	Israel	18.701
Casos confirmados a nivel global: 7.390.702					
Fallecidos: 417.731					

⁶ Datos consultados (orden alfabético): **Arabia Saudí** (OMS), **Bangladesh** (Ministerio de Sanidad), **Brasil** (Ministerio de Sanidad, OMS, ECDC), **Canadá** (Gobierno de Canadá), **Chile** (Ministerio de Sanidad), **China** (Chinese Center for Disease Control and Prevention), **Corea del Sur** (Ministerio de Sanidad), **Ecuador** (Ministerio de Sanidad), **Emiratos Árabes Unidos** (Ministerio de Sanidad), **Estados Unidos** (Centers for Disease Control and Prevention), **India** (Ministerio de Sanidad), **Irán** (OMS), **Israel** (Ministerio de Sanidad), **Japón** (Ministerio de Sanidad), **México** (Ministerio de Sanidad), **Pakistán** (Ministerio de Sanidad), **Perú** (Ministerio de Sanidad), **Qatar** (Ministerio de Sanidad).
Resto de países: páginas web de la Organización Mundial de la Salud (OMS) y en el Centro Europeo de Prevención y Control de Enfermedades (ECDC)

Tabla 9. Detalles de los quince países con más casos confirmados fuera de Europa^{7,8}

	Casos confirmados	Nuevos diarios	Incremento diario	Incidencia Acumulada 100.000 hab. 14 días	Fallecidos	Nuevos diarios	Letalidad
Estados Unidos	1.994.283	20.486	1,04%	90,1	112.967	834	5,7%
Brasil	802.828	30.412	3,94%	174,5	40.919	1.239	5,1%
India	297.535	10.956	3,82%	9,1	8.315	213	2,8%
Perú	214.788	5.965	2,86%	228,2	6.109	206	2,8%
Irán	177.938	2.011	1,14%	42,0	8.506	81	4,8%
Chile	154.092	5.596	3,77%	358,5	2.648	173	1,7%
México	133.974	4.790	3,71%	41,7	15.944	587	11,9%
Pakistán	125.933	6.397	5,35%	28,0	2.463	107	2,0%
Arabia Saudí	112.288	3.717	3,42%	97,3	819	36	0,7%
Canadá	97.530	405	0,42%	24,0	7.994	34	8,2%
China	84.659	7	0,01%	0,0	4.645	0	5,5%
Bangladesh	81.523	3.471	4,45%	22,9	1.095	46	1,3%
Qatar	75.071	1.476	2,01%	796,7	69	3	0,1%
Sudáfrica	58.568	3.147	5,68%	56,5	1.284	74	2,2%
Colombia	45.212	1.530	3,50%	40,0	1.488	55	3,3%
<i>Ecuador</i>	44.440	-	-	34,9	3.720	-	8,4%
<i>Singapur</i>	39.387	422	1,08%	98,0	25	0	0,1%
<i>Japón</i>	17.292	38	0,22%	0,5	920	1	5,3%
<i>Corea del Sur</i>	12.003	56	0,47%	1,1	277	1	2,3%

⁷ Singapur, Japón, Ecuador y Corea del Sur ya no se encuentran entre los quince países con más casos confirmados fuera de Europa. Se siguen incluyendo en la tabla por su histórico.

⁸ Las cifras de fallecidos por COVID-19 notificadas por cada país varían en su definición por lo que dichas cifras, y la letalidad resultante en cada país, no son directamente comparables entre sí.

Figura 4. Casos nuevos confirmados de COVID-19 por fecha de notificación en Estados Unidos, Brasil, India, Perú, Irán y Chile.⁹

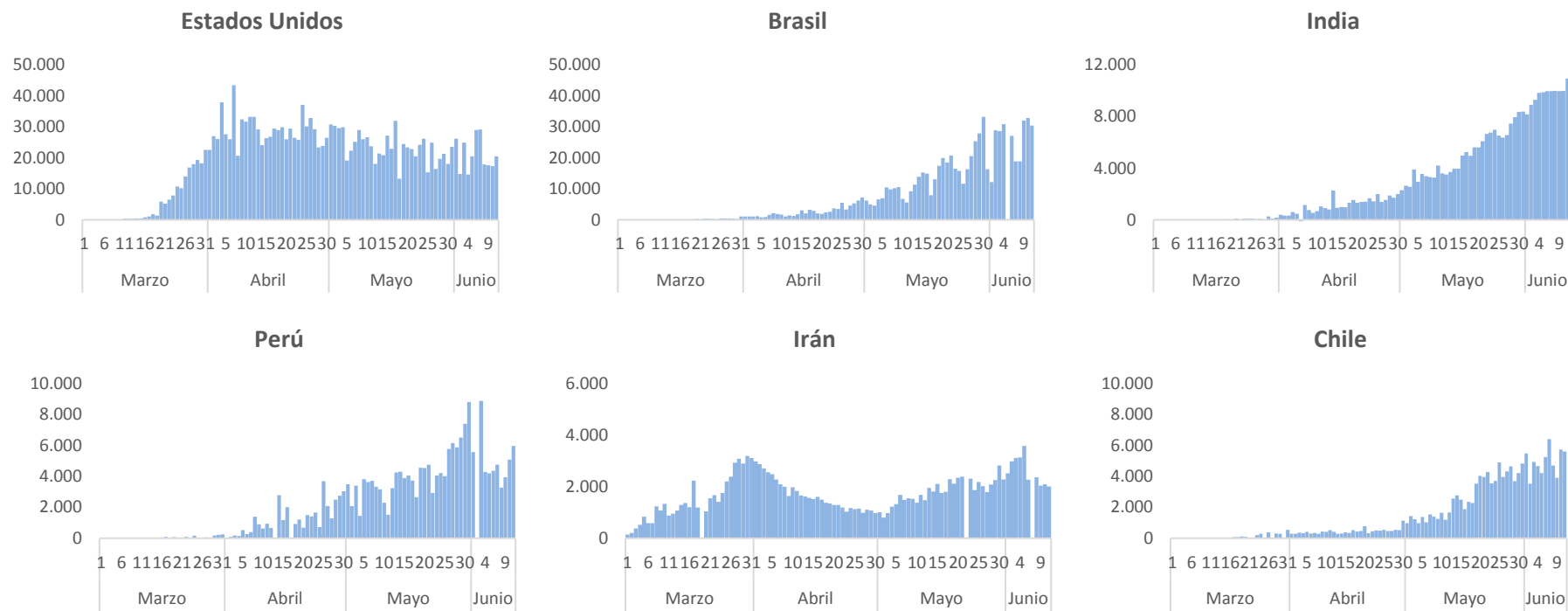

⁹ Elaboración propia usando los datos disponibles en las páginas web de las autoridades sanitarias de los propios países y OMS.



PRESIDENCIA
DEL GOBIERNO

SECRETARÍA GENERAL DE LA
PRESIDENCIA DEL GOBIERNO

ANEXO III - ANÁLISIS DE LA MOVILIDAD EN ESPAÑA

Resumen de movilidad

Nivel de movilidad por CCAA

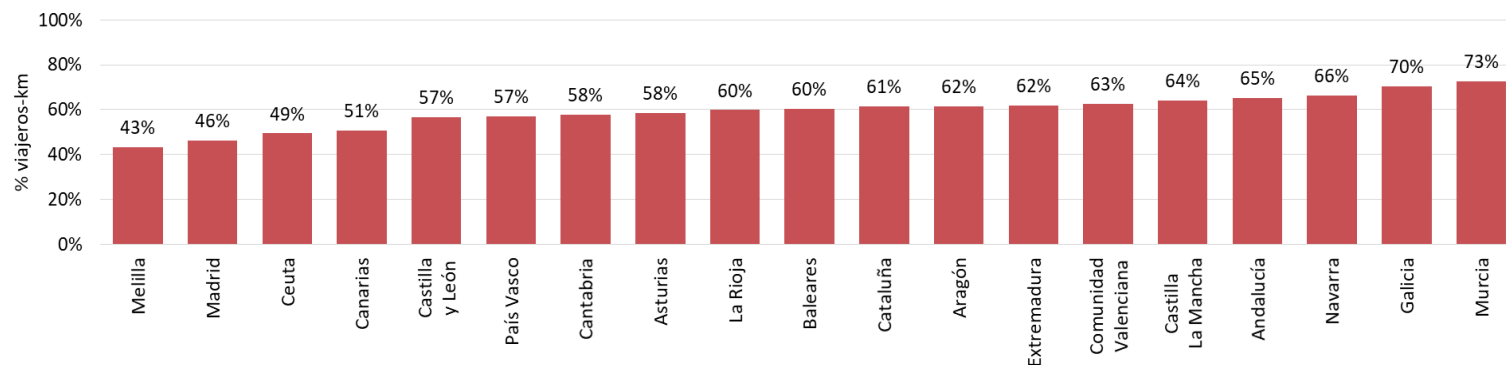

Nivel de movilidad en los municipios principales de cada CCAA

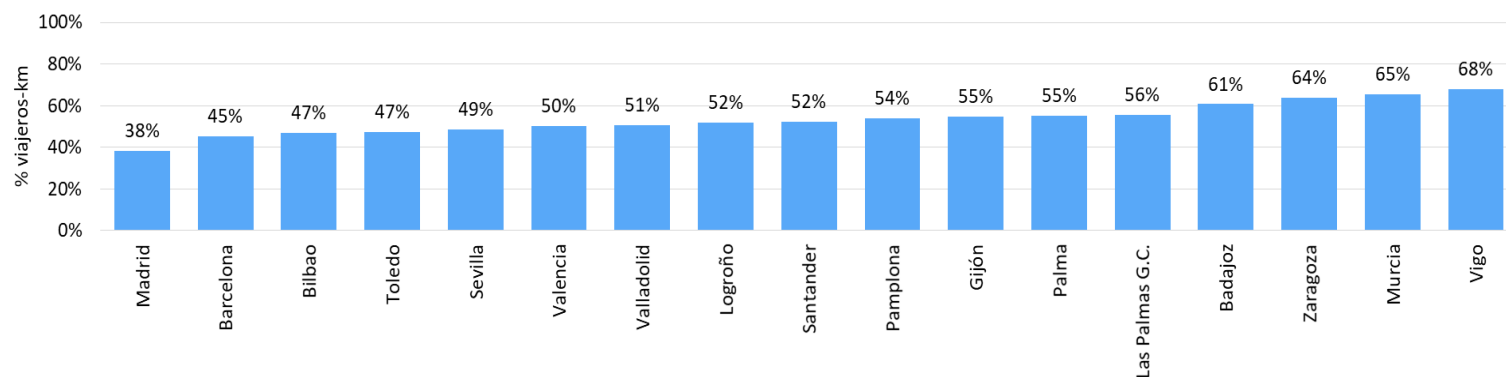

Nota:

Los porcentajes están calculados en relación al día correspondiente de la semana de referencia (14-20 de febrero).
Los viajes considerados son mayores de 500 metros.

Viajes por persona en España

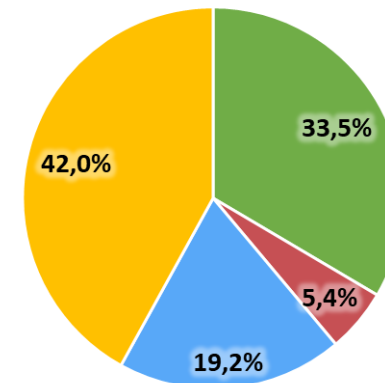

nº viajes: 0 1 2 2+

- **Incremento apreciable de la movilidad** en aquellos territorios que alcanzan una nueva fase de la desescalada esta semana.
- El viernes 12 de junio, las CCAA con menor movilidad respecto a la referencia son la Comunidad de Madrid (46%) y Canarias (51%). En cuanto a los municipios, Madrid (38%) y Barcelona (45%) son los que ocupan ese lugar.
- Un 33,5% de las personas no realizaron ningún viaje, mientras que un 42% realizaron más de 2 viajes.

Resumen de movilidad

Evolución de viajes por persona en España

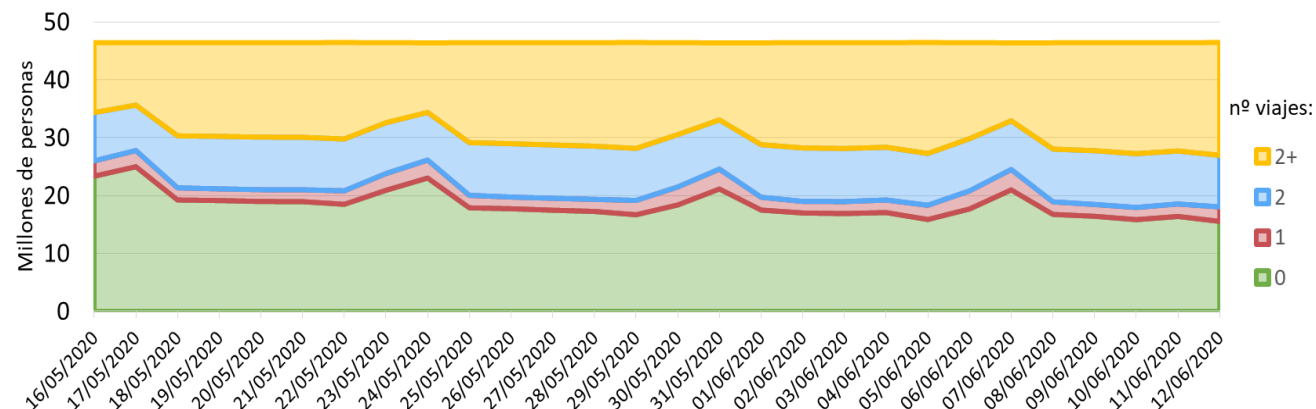

- Tras la aplicación del estado de alarma el sábado 14 de marzo se produce un **incremento del número de personas que no realizan ningún viaje**. Desde el 13 de abril la movilidad comienza a aumentar y, en consecuencia, el número de personas con cero viajes comienza a descender. A medida que evoluciona la desescalada se profundiza en dicho descenso, pero aún se superan los 15 millones (un 33,5%) el viernes 12 de junio.
- Los municipios con mayor porcentaje de población sin desplazarse son **Barcelona** (37%) y **Madrid** (35%). Por otro lado, los municipios con mayor porcentaje de población realizando más de dos viajes son **Las Palmas** y **Vigo** (50%).

Distribución de viajes por persona del municipio de mayor población de cada CCAA

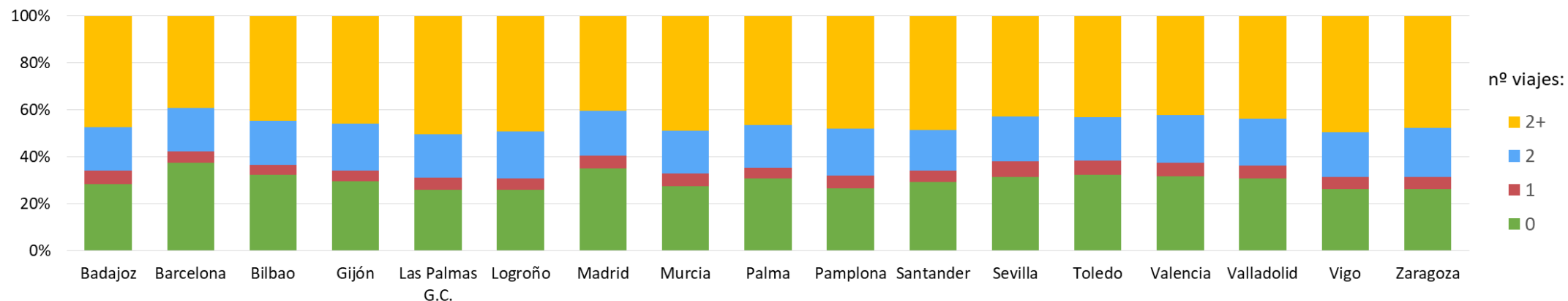

Movilidad por CCAA

Nivel de movilidad en cada CCAA

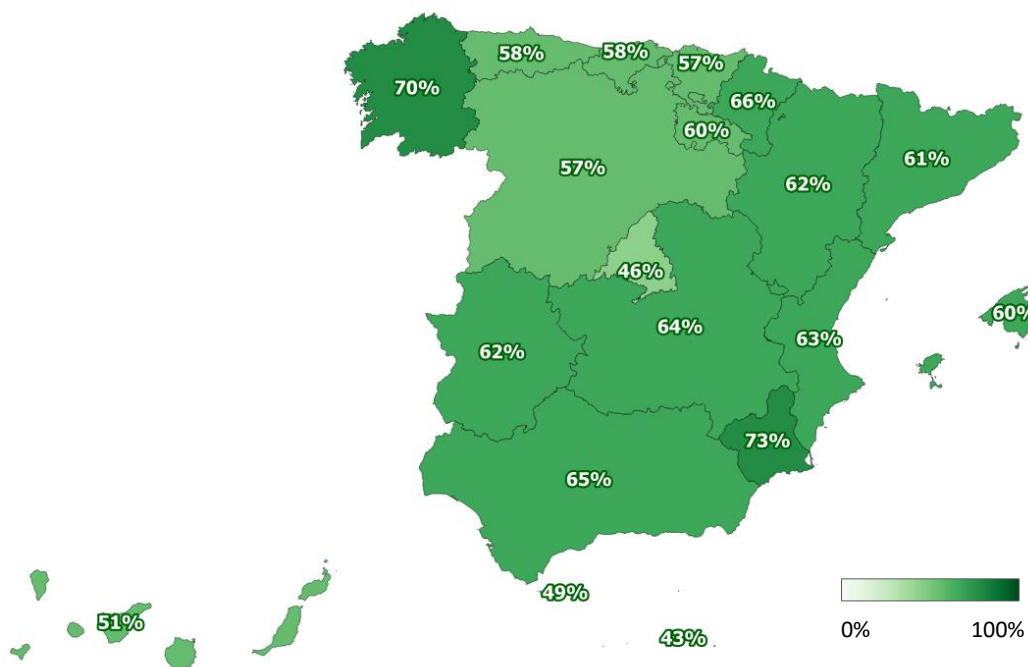

Movilidad (viajes con origen y/o destino en la CCAA) durante el viernes 12 de junio con respecto al día equivalente de la semana de referencia (viernes 14 de febrero) en porcentaje sobre viajeros-km.

CCAA con mayor movilidad

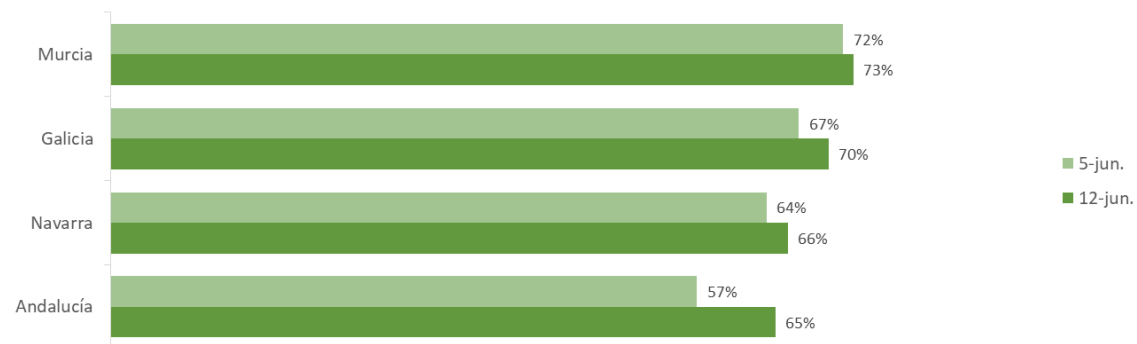

- El viernes 12 de junio, la **movilidad (viajeros-km)** de las CCAA oscilaba entre el **73% de Murcia** y el **70% de Galicia** y un **46% de la Comunidad de Madrid** y un **51% de Canarias**, en comparación con la referencia.
- El valor observado en las CCAA más pobladas fue del **65% en Andalucía** y del **61% en Cataluña**.
- El **lunes 8 de junio se produce un nuevo cambio de fase de la desescalada en diversos territorios**, encontrándose de esta forma el **52% de la población en fase 3** y el resto en fase 2, con el consecuente nuevo alivio de restricciones y **aumento de la movilidad**.

Movilidad por CCAA

Nivel de movilidad interior de cada CCAA

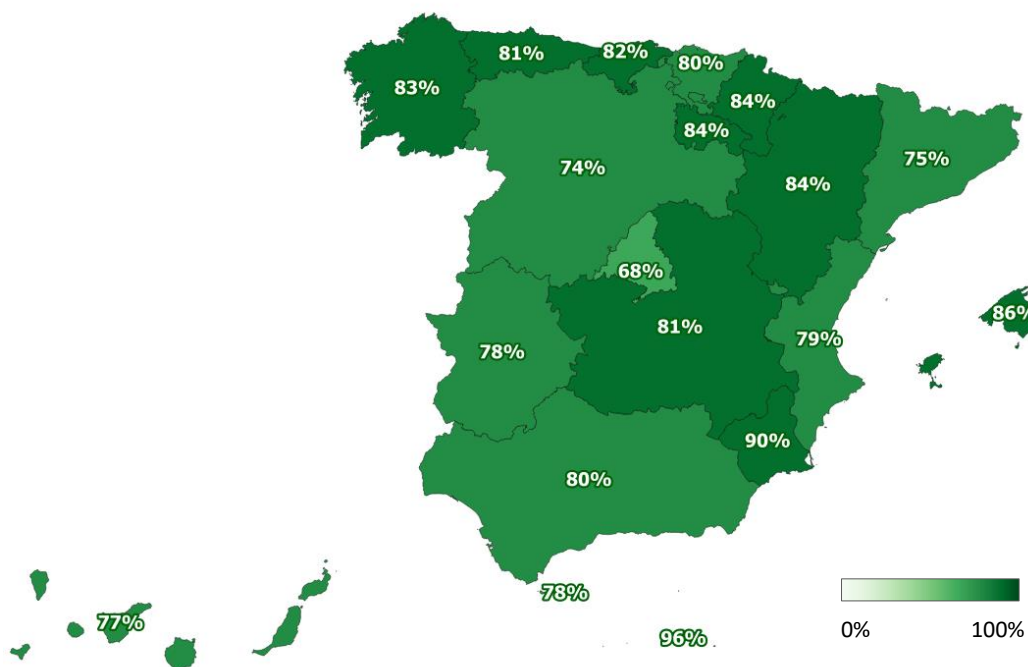

Nivel de movilidad interior (viajes con origen y destino dentro de la misma CCAA) durante el viernes 12 de junio con respecto al día equivalente de la semana de referencia (viernes 14 de febrero) en porcentaje sobre viajeros-km.

CCAA con mayor movilidad interior



- El viernes 12 de junio, **la movilidad interior (viajeros-km) de las CCAA oscilaba entre el 90% de Murcia y el 86% de Baleares y un 68% de la Comunidad de Madrid y un 74% de Castilla y León, en comparación con la referencia.**
- El valor observado **en las CCAA más pobladas fue del 80% en Andalucía y del 75% en Cataluña.**
- Cabe destacar que, con la entrada en la fase 3, **las CCAA de Galicia, Aragón, Andalucía, Baleares y Canarias levantan las restricciones de movilidad entre sus provincias o islas, con el consecuente aumento de su movilidad interior.**

Movilidad por CCAA

Nivel de movilidad exterior de cada CCAA con el resto de España

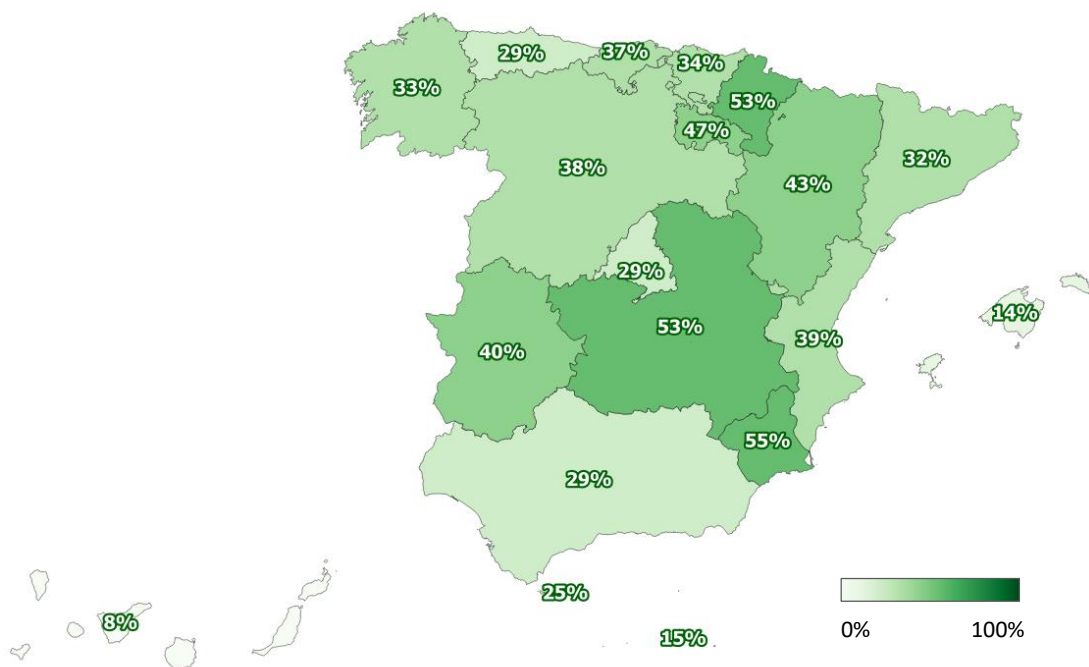

Nivel de movilidad de las relaciones exteriores de cada CCAA con el resto de España durante el viernes 12 de junio con respecto al día equivalente de referencia (viernes 14 de febrero) en porcentaje sobre viajeros-km.

CCAA con mayor movilidad exterior

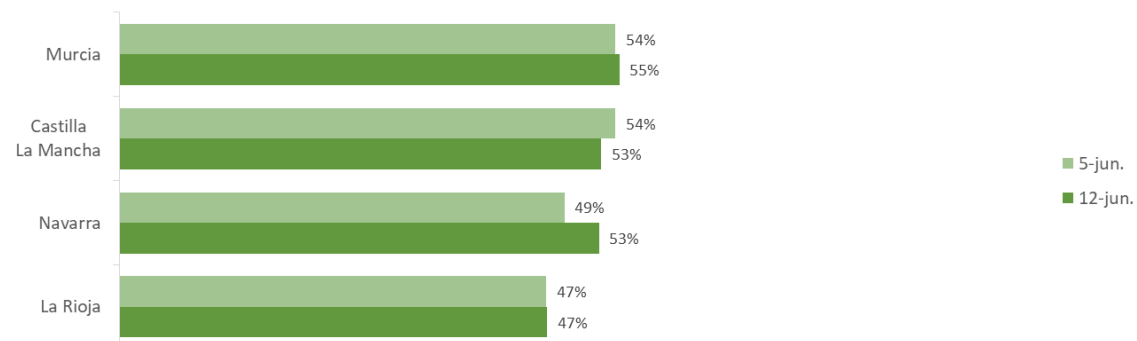

- El viernes 12 de junio, la **movilidad exterior (viajeros-km) de las CCAA oscilaba entre el 55% de Murcia** y el 53% de Castilla-La Mancha y Navarra **y un 8% de Canarias** y un 14% de Baleares, en comparación con la referencia.
- El valor observado **en las CCAA más pobladas fue del 29% en Andalucía y del 32% en Cataluña.**
- La movilidad exterior en las CCAA, hasta el momento, ha presentado un nivel de movilidad inferior al observado en la movilidad interna de las propias CCAA, respecto del viernes de referencia.

Movilidad provincial

Nivel de movilidad de cada provincia

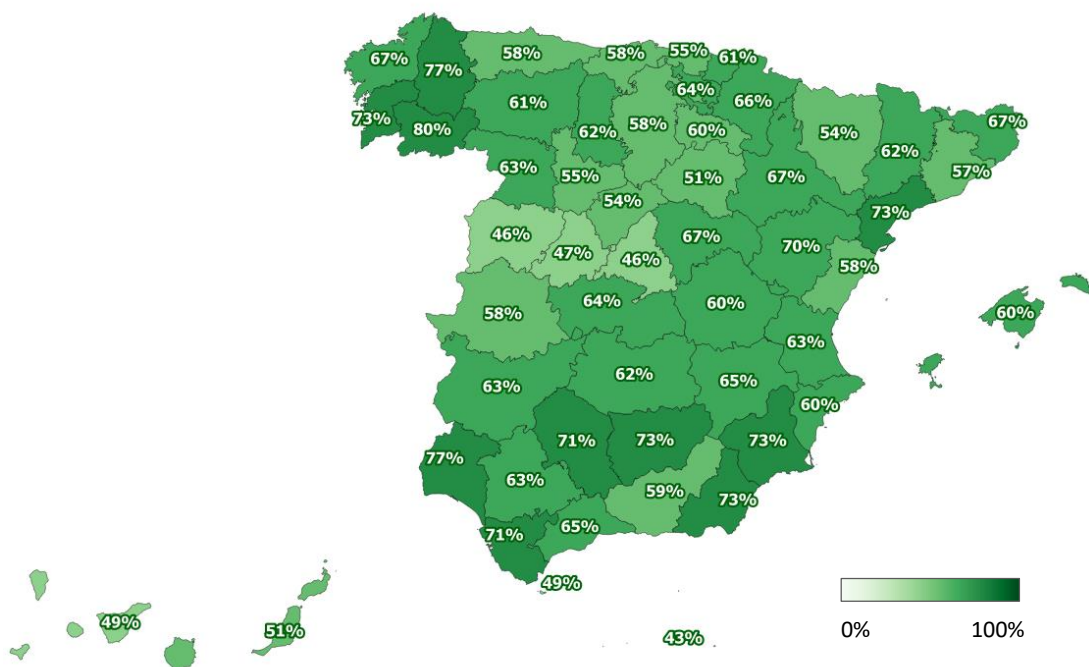

Nivel de movilidad (viajes con origen y/o destino en la provincia) durante el viernes 12 de junio con respecto al día equivalente de la semana de referencia (viernes 14 de febrero) en porcentaje sobre viajeros-km.

Provincias con mayor movilidad

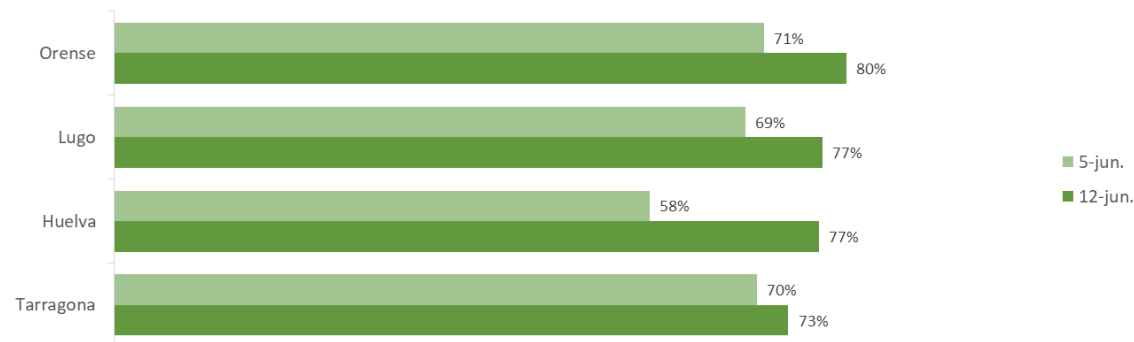

- El viernes 12 de junio, la **movilidad (viajeros-km)** de las distintas provincias oscilaba entre el **80% de Ourense** y el **77% de Lugo y Huelva** y un **46% de Madrid y Salamanca**, en comparación con la referencia.
- El valor observado en las **provincias más pobladas** (tras Madrid) fue del **57% en Barcelona** y del **63% en Valencia**, respecto de la referencia.

Movilidad provincial

Nivel de movilidad interior de cada provincia

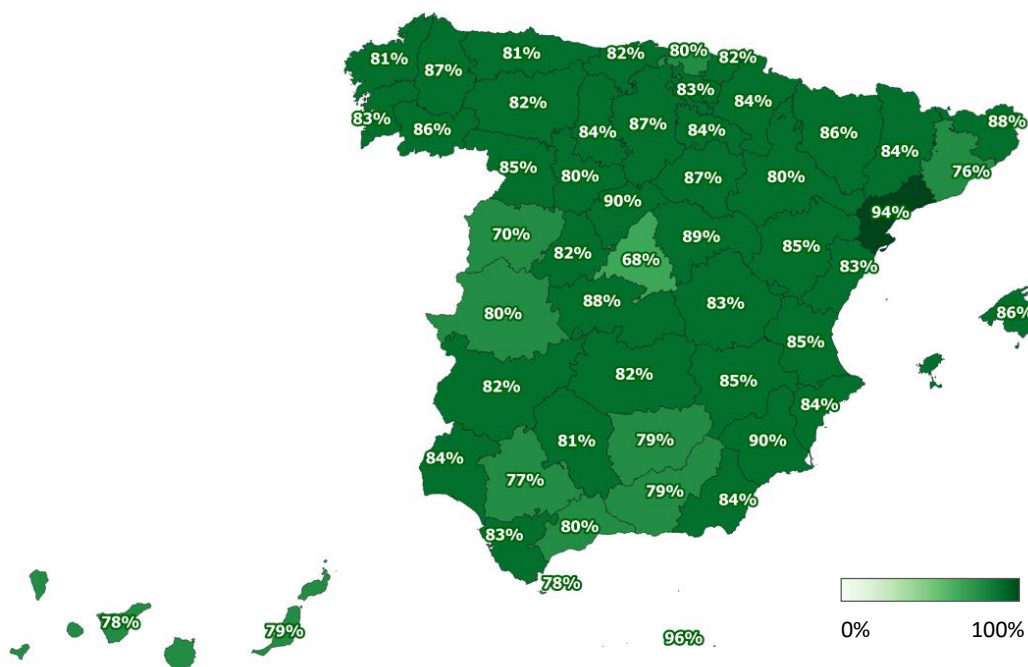

Nivel de movilidad interior (viajes con origen y destino dentro de la misma provincia) durante el viernes 12 de junio con respecto al día equivalente de la semana de referencia (viernes 14 de febrero) en porcentaje sobre viajeros-km.

Provincias con mayor movilidad interior



- El viernes 12 de junio, **la movilidad intraprovincial (viajeros-km) oscilaba entre el 94% de Tarragona** y el 90% de Segovia y Murcia **y un 68% de Madrid** y un 70% de Salamanca, en comparación con la referencia.
- El valor observado en las **provincias más pobladas** (tras Madrid) **fue del 76% en Barcelona y del 85% en Valencia.**

Movilidad provincial

Nivel de movilidad exterior de cada provincia con el resto de España

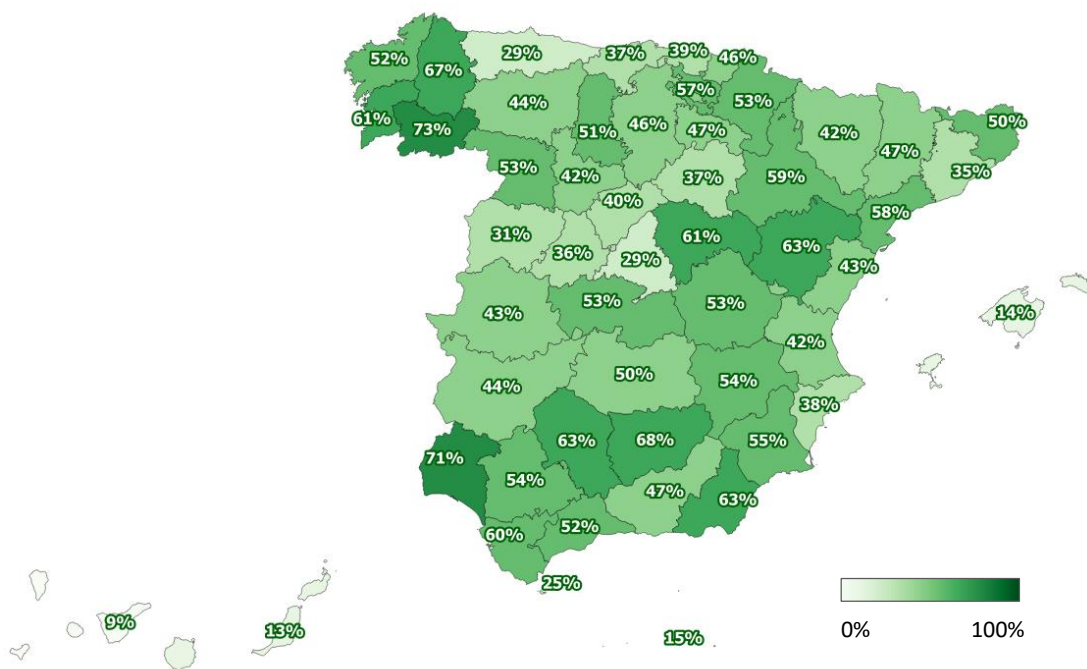

Nivel de movilidad de las relaciones exteriores de cada provincia con el resto de España durante el viernes 12 de junio con respecto al día equivalente de referencia (viernes 14 de febrero) en porcentaje sobre viajeros-km.

Provincias con mayor movilidad exterior

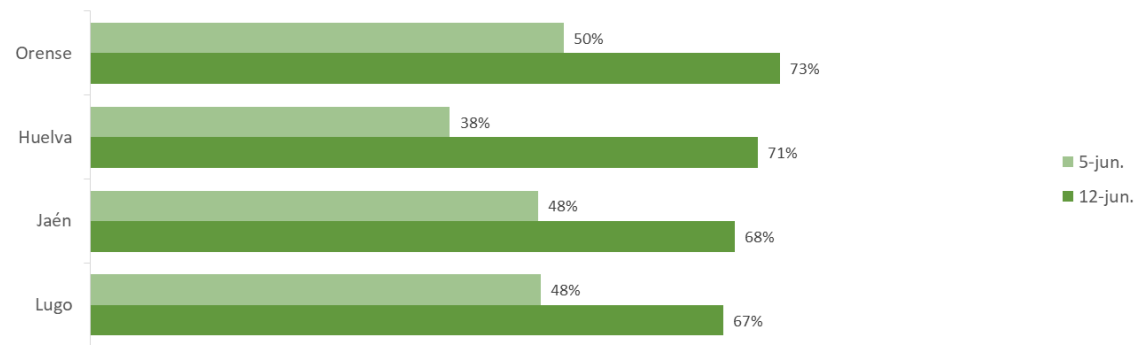

- El viernes 12 de junio, la **movilidad exterior (viajeros-km) provincial oscilaba entre el 73% de Orense** y el 71% de Huelva y un 9% de Santa Cruz de Tenerife y un 13% de Las Palmas, en comparación con la referencia.
- El valor observado en las **provincias más pobladas fue del 29% en Madrid y del 35% en Barcelona**.
- Cabe destacar que, con la entrada en la fase 3, **las CCAA de Galicia, Aragón, Andalucía, Baleares y Canarias levantan las restricciones de movilidad entre sus provincias o islas**, con el consecuente aumento de la movilidad exterior en las mismas.
- La movilidad exterior provincial, hasta el momento, ha presentado un nivel de movilidad inferior al observado en la movilidad interna de las propias provincias, respecto del viernes de referencia.

Evolución y nivel de movilidad de los principales municipios

MADRID

Distribución horaria de la movilidad total (viajeros-km) del municipio de Madrid con respecto a la semana de referencia (14-20 febrero)

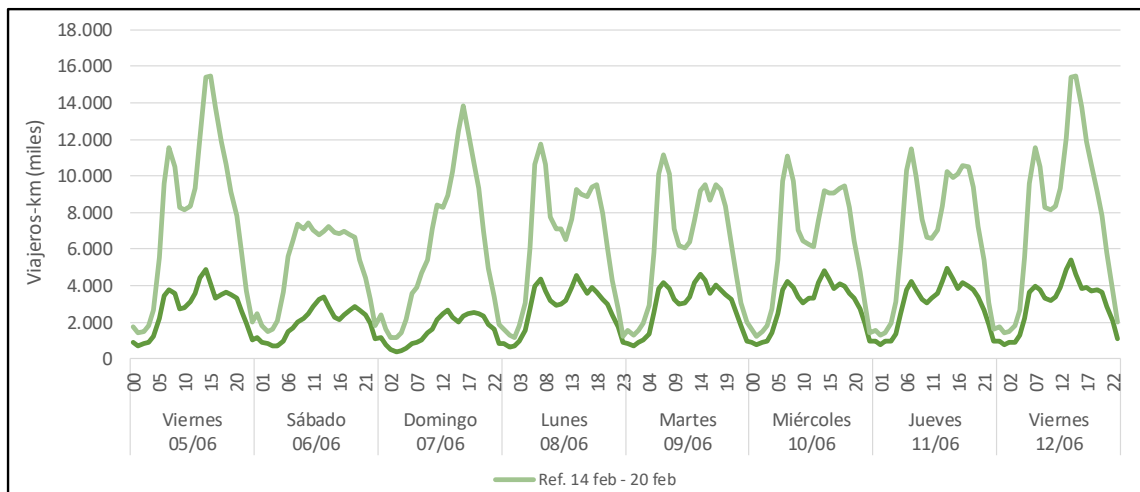

	05/06	06/06	07/06	08/06	09/06	10/06	11/06	12/06
Interior	55%	63%	59%	58%	58%	60%	58%	59%
De entrada	32%	32%	22%	43%	42%	45%	41%	35%
De salida	30%	34%	20%	38%	43%	43%	39%	33%
Total	35%	39%	26%	44%	46%	47%	44%	38%

- La semana del lunes 8 de junio se desarrolla con un incremento de la **movilidad** frente a la semana previa, tras avanzar la comunidad a la fase 2 de la desescalada.
- El viernes 12 de junio, la **movilidad observada era de un 38% respecto a la referencia**, siendo la movilidad intramunicipal del 59% y la movilidad con otros municipios alrededor de un 34%.

Evolución y nivel de movilidad de los principales municipios

BARCELONA

Distribución horaria de la movilidad total (viajeros-km) del municipio de Barcelona con respecto a la semana de referencia (14-20 febrero)

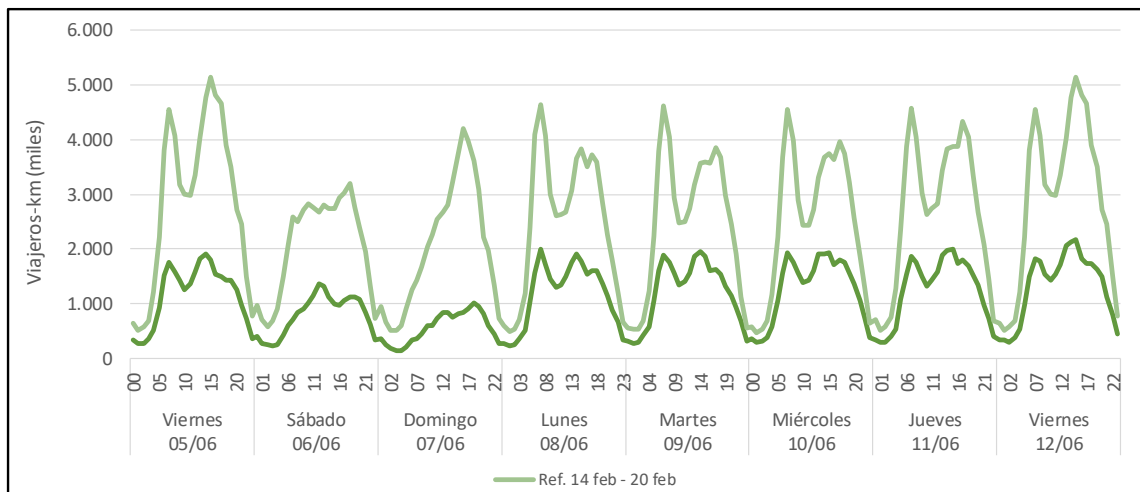

Interior	57%	62%	57%	58%	57%	62%	60%	62%
De entrada	36%	32%	24%	44%	45%	47%	44%	41%
De salida	39%	36%	25%	47%	49%	50%	46%	44%
Total	41%	38%	28%	47%	49%	51%	47%	45%

- **La semana del lunes 8 de junio se desarrolla con un incremento de la movilidad** frente a la semana previa, tras avanzar la ciudad a la fase 2 de la desescalada.
- El viernes 12 de junio **la movilidad observada era de un 45% respecto a la referencia**, siendo la movilidad intramunicipal del 62% y la movilidad con otros municipios alrededor de un 42%.

Evolución y nivel de movilidad de los principales municipios

VALENCIA

Distribución horaria de la movilidad total (viajeros-km) del municipio de Valencia con respecto a la semana de referencia (14-20 febrero)

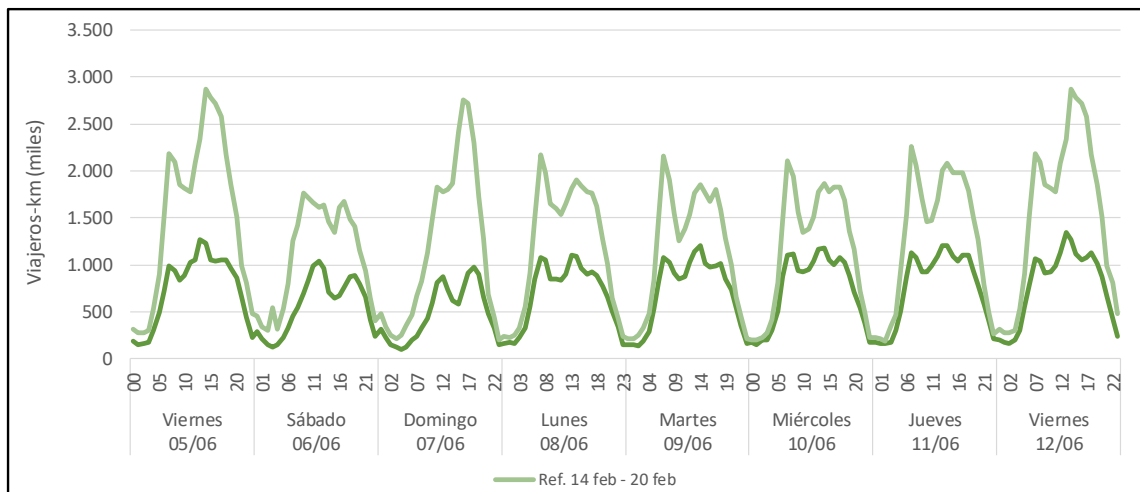

Interior	69%	77%	72%	64%	70%	70%	70%	71%
De entrada	45%	46%	41%	55%	59%	60%	58%	48%
De salida	46%	51%	35%	56%	61%	63%	57%	48%
Total	48%	52%	41%	56%	61%	63%	59%	50%

- La semana del lunes 8 de junio se desarrolla con un nivel de movilidad ligeramente superior al de la semana previa, a pesar de mantenerse el mismo escenario de restricciones en la comunidad.
- El viernes 12 de junio la **movilidad observada era de un 50% respecto a la referencia**, siendo la movilidad intramunicipal del 71% y la movilidad con otros municipios de un 48%.

Evolución y nivel de movilidad de los principales municipios

SEVILLA

Distribución horaria de la movilidad total (viajeros-km) del municipio de Sevilla con respecto a la semana de referencia (14-20 febrero)

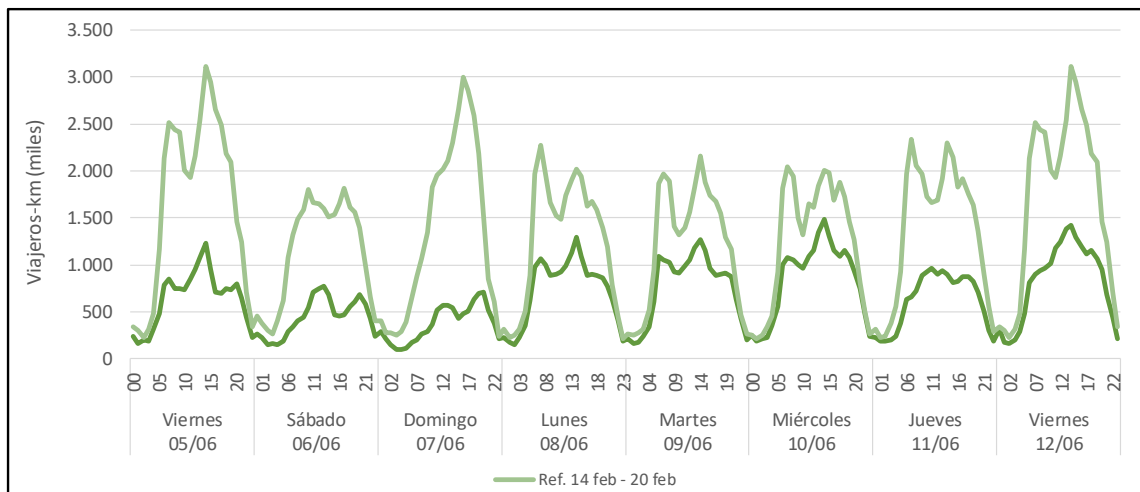

Interior	68%	76%	72%	69%	69%	70%	43%	65%
De entrada	34%	31%	24%	57%	61%	58%	42%	41%
De salida	37%	36%	23%	57%	63%	76%	50%	53%
Total	39%	38%	28%	59%	63%	68%	45%	49%

- **La semana del lunes 8 de junio se desarrolla** (a excepción del jueves, festivo local) **con un aumento de la movilidad** frente la semana previa, tras avanzar la comunidad a la fase 3 de la desescalada.
- Dicho **aumento es especialmente notable en la movilidad exterior** tras levantarse la restricción de movilidad entre provincias de la comunidad.
- El viernes 12 de junio **la movilidad observada era de un 49% respecto a la referencia**, siendo la movilidad intramunicipal del 65% y la movilidad con otros municipios alrededor de un 47%.

Evolución y nivel de movilidad de los principales municipios

ZARAGOZA

Distribución horaria de la movilidad total (viajeros-km) del municipio de Zaragoza con respecto a la semana de referencia (14-20 febrero)

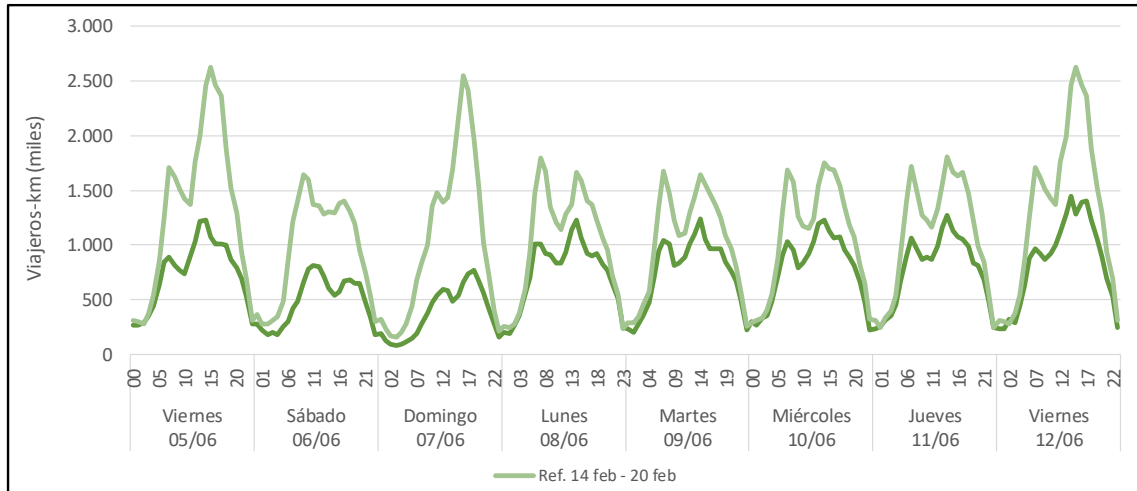

Interior	78%	83%	77%	79%	81%	83%	79%	77%
De entrada	50%	40%	33%	71%	71%	69%	67%	54%
De salida	53%	45%	28%	70%	72%	71%	72%	67%
Total	56%	50%	37%	72%	74%	73%	71%	64%

- **La semana del lunes 8 de junio se desarrolla con un aumento de la movilidad** frente la semana previa, tras avanzar la comunidad a la fase 3 de la desescalada.
- Dicho **aumento** es **especialmente notable en la movilidad exterior** tras levantarse la restricción de movilidad entre provincias de la comunidad.
- El viernes 12 de junio **la movilidad observada era de un 64% respecto a la referencia**, siendo la movilidad intramunicipal del 77% y la movilidad con otros municipios alrededor de un 60%.

Evolución y nivel de movilidad de los principales municipios

BILBAO

Distribución horaria de la movilidad total (viajeros-km) del municipio de Bilbao con respecto a la semana de referencia (14-20 febrero)

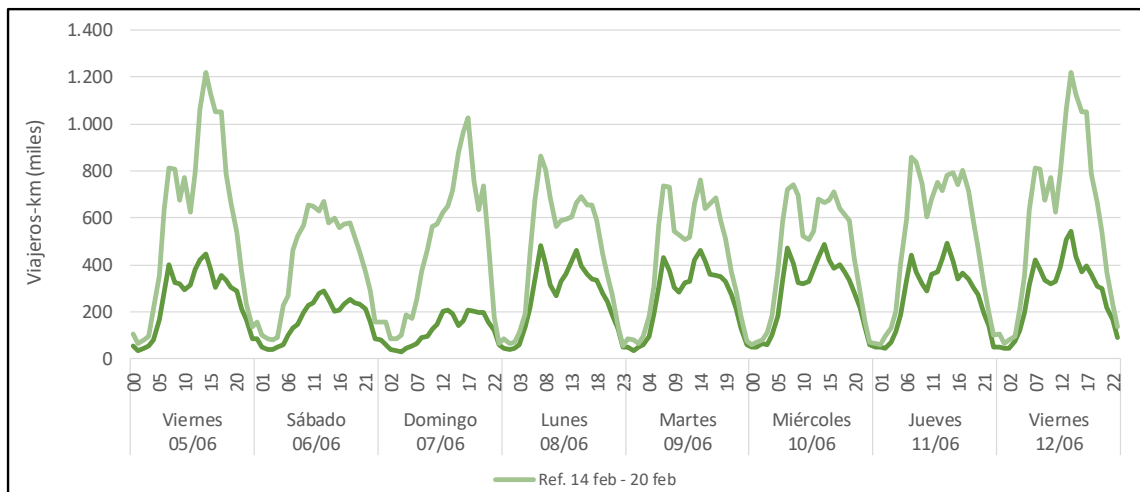

Interior	75%	81%	75%	76%	76%	80%	73%	74%
De entrada	37%	34%	21%	54%	56%	55%	45%	41%
De salida	42%	39%	24%	57%	60%	65%	55%	48%
Total	42%	41%	27%	57%	60%	62%	52%	47%

- La semana del **lunes 8 de junio se desarrolla con un aumento de la movilidad** frente la semana previa, tras avanzar la comunidad a la fase 3 de la desescalada.
- El **viernes 12 de junio la movilidad observada era de un 47% respecto a la referencia**, siendo la movilidad intramunicipal del 74% y la movilidad con otros municipios alrededor de un 44%.



PRESIDENCIA
DEL GOBIERNO

SECRETARÍA GENERAL DE LA
PRESIDENCIA DEL GOBIERNO

ANEXO IV - RESUMEN DE OPERACIONES DE LA OPERACIÓN BALMIS



USO OFICIAL



RESUMEN DE OPERACIONES OP. "BALMIS" 12JUN20

1. RESUMEN DE ACTIVIDADES REALIZADAS 12JUN20.

- Despliegue de **417 efectivos en 9 localidades**. En Hospitales y Centros IGENSADEF desplegaron 251 efectivos.
- Desinfección dependencias JCISFAS-EMAD.
- Apoyo al Banco de Alimentos de Baleares.
- Apoyo a los cursos de formación en desinfección en la Escuela Nacional de Protección Civil (ENPC).
- Durante el día de hoy se han realizado setenta y seis (76) pruebas de PCR en el LABIR de la UME a personal de las FAS.
- Vuelo apoyo logístico T-10 a Canarias para transporte material sanitario.
- Continuaron los apoyos a diversos organismos e instituciones reseñados en el "Anexo I".
- Continuaron los apoyos a FCSE reseñados en el "Anexo II".

2. RESUMEN DE ACTIVIDADES PREVISTAS PARA HOY 13JUN20.

- Despliegue estimado de unos **383 efectivos en 7 localidades**.
- Apoyos informados por las Delegaciones de Gobierno como no necesarios y previsto cesen en próximas fechas:
 - ✓ Desmontaje parcial de los apoyos a la unidad de triaje del hospital HUCA en Oviedo (Asturias). Iniciado el 10 de junio.
- Prevista la retirada progresiva de los apoyos de personal y material de los MMCC a la Red Sanitaria Militar a partir del 15 JUN y no más tarde del 21 JUN.

ANEXO I

RELACIÓN DE APOYOS DE PERSONAL Y/O MATERIAL ACTUALES

1. Apoyos instalaciones semipermanentes e infraestructuras fijas con material y personal desplegado:

- Apoyo Ayuntamiento de Barcelona en mantenimiento y alimentación en el establecimiento provisional de acogida en la FIRA.
- Instalación de duchas en albergue provisional de Melilla.
- Apoyo de personal no facultativo y tiendas modulares a la unidad de triaje del hospital HUCA en Oviedo (Asturias).
- Cesión temporal de material y apoyo al mantenimiento del mismo en el Hospital de Sabadell.
- Apoyos al Hospital Central de la Defensa de personal facultativo y de asistencia sanitaria al HCD “Gómez Ulla” (12 PAX en total) y de material de campamento y sanitario.
- Apoyo periódico de suministro de agua potable a diversos barrios de Valencia y Córdoba.
- Apoyo “on call” de una ambulancia SVB al 061 en León.

2. Apoyos instalaciones semipermanentes e infraestructuras fijas con material desplegado:

- Cesión temporal de dos tiendas modulares residencia de ancianos de San Quirce (Burgos).
- Cesión temporal de una carpa-túnel entre una residencia y el centro de día de Requena (Valencia) y un grupo electrógeno.
- Cesión temporal de material (literas y mantas) a un centro de menores en polígono El Tarajal de Ceuta.
- Montaje y cesión temporal de material (2 tiendas, 12 conjuntos mesa-banco) albergue social Polideportivo García San Román (Las Palmas).
- Cesión temporal de 50 camas, sillas y estanterías centro de acogida de personas en situación de desamparo (Las Palmas).
- Cesión temporal de 90 camas, sillas, bancos y taquillas al albergue establecido en Cabañal (Valencia).
- Cesión temporal de 5 camas y 22 taquillas al centro de acogida M^a Teresa Auxiliadora en Pamplona (Navarra).
- Cesión temporal de dos contenedores mixtos al Centro ATADES en Alagón (Zaragoza).
- Apoyo con cesión de 15 camas a Residencia de Discapacitados mentales en Huesca.
- Apoyo al montaje de centro de acogida en Polideportivo Marqués de Samaranch (Madrid).
- Apoyo al CNP con una tienda en punto fronterizo de Somport (Huesca).

- Apoyo al Hospital “La Paz” de Madrid con la cesión de 200 mantas.
- Carpa para la toma de muestras Hospital de Nuestra Señora de la Candelaria (Santa Cruz de Tenerife).
- Apoyo a INGESA mediante el montaje de un Complejo Hospitalario de Aislamiento Preventivo (CHAP) en Melilla.
- Cesión temporal de una tienda modular al 061 de Melilla.
- Cesión temporal de dos tiendas para test COVID-19 en Complejo Hospitalario Universitario (Badajoz).
- Apoyo de diverso material (35 caudalímetros) al Hospital Clinic (Barcelona).
- Apoyo con la cesión temporal de una tienda modular al centro de salud de Tamames (Salamanca) para la realización de test rápidos.
- Apoyo de tiendas para realización de AUTOTEST COVID-19 en Hospital Virgil de Quiñones (Sevilla).

3. Apoyos instalaciones semipermanentes e infraestructuras fijas con personal desplegado:

- Apoyo triaje puerto Melilla con personal FSET-3.
- Apoyo sanitario “on call” centro de acogida de personas en situación de desamparo Pabellón Polideportivo San Esteban (León).
- Apoyo personal no especializado para desmontaje hospital campaña IFEMA.

ANEXO II

Apoyos proporcionados a FCSE.

- En apoyo GC: patrullas de fronteras en Ceuta y Melilla; seguridad de 3 centrales nucleares: Almaraz (Cáceres), Cofrentes (Valencia) y Trillo (Guadalajara).



PRESIDENCIA
DEL GOBIERNO

SECRETARÍA GENERAL DE LA
PRESIDENCIA DEL GOBIERNO

**ANEXO V - INFORME DEL CENTRO PERMANENTE
DE INFORMACIÓN Y COORDINACIÓN
SECRETARÍA DE ESTADO DE SEGURIDAD**



INFORME SOBRE LA REUNIÓN DEL CECOOR MIR, DE 08.06.2020 (18.30 hrs.), PARA EL SEGUIMIENTO DEL CUMPLIMIENTO POR LAS FUERZAS Y CUERPOS DE SEGURIDAD DE LAS MEDIDAS ESTABLECIDAS EN LA ORDEN INT/226, DE 15 DE MARZO, EN RELACIÓN CON EL RD 463/2020, DE 14 DE MARZO, POR EL QUE SE DECLARA EL ESTADO DE ALARMA

Se reúne el CECOR, bajo la presidencia del Director del Gabinete de Coordinación y Estudios, con el siguiente **ORDEN DEL DÍA**:

1. Novedades más relevantes en torno a las actuaciones desarrolladas en aplicación de la Orden INT/226, de 15 de marzo, dictada por el ministro del Interior en relación con la declaración del estado de alarma (RD 463/2020, DE 14 DE MARZO).
2. Novedades sobre el Estado de situación de la implantación de controles en las fronteras.
3. Actuaciones de apoyo y coordinación con las Fuerzas Armadas
4. Otros asuntos.

MIEMBROS DEL CECOR PARTICIPANTES:

- **Presidente:** Secretario de Estado de Seguridad
- **Secretaría de Estado de Seguridad.**
 - Director del Gabinete de Coordinación.
 - Jefe del Área de Seguridad Ciudadana.
 - Director del CNPIC.
- **Dirección General de la Policía.**
 - Comisario, Jefe del Área de Planificación de la UPEC (DAO).
- **Dirección General de la Guardia Civil.**
 - Tcol., Mando de Operaciones, Estado Mayor
- **Dirección General de Tráfico.**
 - Directora Adjunta.
- **Dirección General de Protección Civil y Emergencias.**
 - Jefa de Área de la Subd. Gral. de Planificación, Prevención y Emergencias.
- **Federación Española de Municipios y Provincias**
 - Directora General.

ASISTENTES INVITADOS:

- **Gabinete del Ministro del Interior**
 - Vocal-Asesor, Francisco Javier Marín
- **Oficina de Comunicación del Ministro del Interior**
 - Consejero, A. Amezcua
- **Gabinete del Secretario de Estado de Seguridad**
 - Vocal-Asesor, Manuel Alcaide.
- **Ministerio de Transportes, Movilidad y Agenda Urbana**
 - Director de la Unidad de Emergencias y Coordinación y Gestión de Crisis, Rubén Eladio López.

CUESTIONES PREVIAS

El **Director del Gabinete de Coordinación y Estudios** excusa la presencia en la reunión del Secretario de Estado de Seguridad y anuncia que se tratarán en la siguiente reunión en la que este último esté presente las novedades que introducirá el Real Decreto de prórroga del Estado de Alarma, cuyo art. 6 establece la nueva designación y responsabilidad de las autoridades competentes en lo sucesivo, así como la nueva regulación prevista en la Orden SND 507/2020, de 6 de junio, por la que se modifican diversas órdenes para flexibilizar determinadas restricciones de ámbito nacional y establecer las unidades territoriales que progresen a las fases 2 y 3 del Plan para la transición a la nueva normalidad.

PUNTOS DEL ORDEN DEL DÍA

1. **Novedades más relevantes en torno a las actuaciones desarrolladas en aplicación de la Orden INT/226, de 15 de marzo, dictada por el ministro del Interior en relación con la declaración del estado de alarma (RD 463/2020, DE 14 DE MARZO)**

Policía Nacional

- Miembros de la Policía Nacional **afectados por COVID-19**: infectados, 196, en aislamiento, 172.
- **Actuaciones** para el cumplimiento del RD 463/2020, de 14 de marzo y la Orden INT/226, de 15 de marzo: 409 propuestas de sanción por infracción; 5 personas detenidas; 46.165 personas identificadas y 5.778 vehículos controlados.

Guardia Civil

- Miembros de la Guardia Civil **afectados por COVID-19**: infectados, 294, en aislamiento, 194.

- **Actuaciones** para el cumplimiento del RD 463/2020, de 14 de marzo y la Orden INT/226, de 15 de marzo: 1.697 propuestas de sanción por infracción; no ha habido ninguna persona detenida; 68.140 personas identificadas y 1.156 vehículos interceptados.
- Incidencias: el Puesto de Mazarrón (Murcia) ha informado de la devolución desde Francia de varios trabajadores temporeros que, al llegar al país vecino dieron positivo por COVID-19. Se están haciendo gestiones para identificar y localizar a las personas con las que coincidieron en el traslado a Francia, para adoptar las medidas pertinentes en coordinación con los servicios autonómicos de Sanidad.

Director del CNPIC

- **Ciberseguridad:** se están detectando muchos ataques, motivados por el incremento de la actividad empresarial; concretamente, se ha detectado una cadena de correos fraudulentos en la Comunidad Valenciana, a través de los cuales se introduce un *malware* que afecta al paquete de Microsoft Office 365.

Respecto al incidente Ciber-seguridad contra Endesa, del que se ha informado al CECOOR MIR, mediante Nota Informativa, no guarda relación directa con la pandemia, pero se sabe que están afectados sistemas en España, Italia y Argentina.

- **Desinformación:** en este capítulo, destaca la difusión de noticias falsas acerca del rastreo de ciudadanos por parte del Gobierno para controlar su situación sanitaria.

DGT

- Ayer, domingo, se registraron los siguientes porcentajes de reducción de los tráficos por carretera con respecto a días tipo:
 - o Desplazamientos inter-urbanos: -38%
 - o Vehículos Ligeros: -72 %
 - o Vehículos Pesados: -33 %
 - o Acceso a ciudades: -47 %
 - o Interior Ciudades: -37%
 - o Tránsito en fronteras: -79 %
- Se ha llevado a cabo la modificación de información en los carteles luminosos instalados en la red de carreteras, para adaptar los mensajes a la nueva situación en el que la mayor parte del territorio nacional se encuentra ya en la FASE II de la desescalada.

Protección Civil y Emergencias

- Incidencias: en el Puerto de Palma se ha producido el hundimiento parcial de un mercante de transporte de yates de lujo, lo que ha motivado la activación del Plan de Emergencias del Puerto para el aislamiento del buque. No se han producido heridos,

tampoco se ha producido ningún vertido de combustible y la situación está ahora mismo bajo control. Como consecuencia de la activación del Plan de Emergencias, han intervenido, SASEMAR y las FCSE entre otros servicios.

FEMP

- Por parte del cuerpo de Policía Local respectivo, se está haciendo uso de drones para vigilar los parques en la ciudad de Madrid y determinados enclaves costeros (playas) en la región de Murcia.
- La Policía Local de Gijón sancionó a un *youtuber* por narrar el viaje que realizó a diversos lugares ubicados en una provincia distinta a la de su lugar de residencia.

Ministerio de Transportes, Movilidad y Agenda Urbana

- En el día de hoy se ha incrementado el uso de la red de Cercanías, de forma que el porcentaje de reducción del uso de este medio de transporte respecto a un día tipo, se ha situado en un -69%. En AVE y Larga Distancia, la ocupación se ha incrementado un 5%, y en el corredor transversal, se ha alcanzado un 50 % de ocupación.

2. Novedades sobre la situación de los controles en fronteras

[El Director del Gabinete de Coordinación y Estudios lamenta la no asistencia a la reunión de ningún representante del Ministerio de Defensa, pues ello no facilita la coordinación]

Policía Nacional

- Fronteras Interiores: 0 detenciones en La Junquera.
- Fronteras Exteriores: 1 en Elche, 10 denegaciones de entrada en Barcelona-El Prat, 4 en Madrid -Barajas

Guardia Civil y resto de organismos (DGPCyE, DGT y MITMA)

- Sin novedad.

3. Novedades en torno a los apoyos solicitados a las FAS

PN

- El único apoyo que están prestando las FAS se reduce a la tienda de campaña prestada para el control de ese paso fronterizo, por lo que se entiende que dicho apoyo cesará cuando se levanten los controles en las fronteras interiores.

GC

- Los apoyos aún en vigor se reducen a la colaboración en la vigilancia de las centrales nucleares (Almaraz, Trillo y Cofrentes). Solo faltan los apoyos en centrales nucleares (Almaraz (13), Trillo (15) y Cofrentes (16)).

Jefe del Área de Seg. Ciudadana y Operaciones-ASCOP

- De conformidad con los datos de seguimiento de los que se dispone: ayer se desactivaron los apoyos de las FAS para la seguridad de instalaciones críticas en Baleares, Ceuta y Canarias. En Fronteras, continúan en vigor los apoyos en Ceuta y en Melilla, que permanecerán en vigor hasta la finalización del Estado de Alarma; y finalmente, el apoyo a la seguridad en Centrales Nucleares finalizarán el día 13 de junio en el caso de Almaraz, el día 15 de junio en el de Trillo, y el día 16 de junio, en el de Cofrentes.

4. Otros Asuntos

Ministerio de Transporte, Movilidad y Agenda Urbana

- Precisa que las FAS ya no están cumpliendo servicio en ninguna de sus infraestructuras.

CONCLUSIONES

1. La publicación del RD de prórroga del Estado de Alarma introducirá importantes novedades en lo que respecta a la designación de autoridades competentes para gestionar las medidas de prevención y control para evitar los contagios por COVID-19 que permanezcan en vigor hasta la finalización del Estado de Alarma. Estas novedades así como las posibles aclaraciones que se precisen sobre la regulación introducida en la Orden SND 507/2020, de 6 de junio, por la que se flexibilizan determinadas restricciones de ámbito nacional con motivo de la progresión de las diferentes unidades territoriales a las fases II y III del Plan para la transición a la nueva normalidad, serán objeto de tratamiento en la próxima reunión del CECOOR MIR que presida el Secretario de Estado de Seguridad.
2. En lo que se refiere a la incidencia del COVID-19 entre los miembros de las FCSE, los datos expresados por los representantes de Policía Nacional y de Guardia Civil en la reunión dan muestra de una tendencia sostenida de disminución diaria de las cifras de contagiados por COVID-19 y de las situaciones de aislamiento en ambos cuerpos policiales.
3. En el ámbito de la Ciberseguridad, por parte del CNPIC se ha informado de un considerable incremento de los ataques cibernéticos que puede estar asociado al incremento de la actividad empresarial, como consecuencia de la progresión en las fases de desescalada.
4. De acuerdo con los datos de movilidad ofrecidos por el Ministerio de Transportes, Movilidad y Agenda Urbana, los niveles de ocupación en las líneas ferroviarias de cercanías, AVE y larga distancia, continúan dando muestras de una recuperación

apreciable. En este sentido, el porcentaje de reducción del uso de la mencionada red de cercanías, respecto a un día tipo, se ha situado en un -69% (lejos del -85 al -90% registrado algunos lunes de las semanas previas al inicio de las fases de desescalada), y en cuanto a la red de AVE y Larga Distancia, la ocupación se ha incrementado un 5%, de forma que en el corredor transversal, se ha registrado un nivel de ocupación del 50 %.

5. Por lo que se refiere a los apoyos prestados por las FAS, actualmente solo se encuentran activos, el prestado a Policía Nacional en Sonport mediante la cesión de una tienda de campaña, así como los prestados a GC, en Ceuta y en Melilla (control del perímetro fronterizo), para la seguridad de instalaciones críticas en Baleares, Canarias y Ceuta, y para la seguridad de las centrales nucleares de Almaraz, Trillo y Cofrentes, que cesarán en este último caso los días 13, 15 y 16 de junio, respectivamente.
6. No ha estado presente en la reunión ningún representante del Ministerio de Defensa.